

REGRESAN A CLASES EN COREA DEL SUR
ESTUDIANTES, en una cafetería con protectores de plástico, ayer. **pág. 18**



OMS registra cifra récord de positivos en un día: 106 mil

• **Casi** dos tercios de los nuevos casos en sólo 4 naciones; el organismo advierte aún largo trecho **pág. 19** • **En Brasil** transmisión sin freno; es el tercer país con más contagios; abren uso de hidroxiquina

La Razón DE MÉXICO



www.razon.com.mx

JUEVES 21 de mayo de 2020 » Nueva época » Año 12 Número 3412

PRECIO » \$10.00



LUZ VERDE A ESCUELAS HASTA SEPTIEMBRE

Va Sheinbaum por retorno escalonado a 4 meses y con pruebas masivas

Por **K. Mora, O. Carvajal y A. López**

LA JEFA de Gobierno mantiene semáforo rojo hasta el 15 de junio; sólo vuelven el 1º esenciales a los que suma producción de cerveza

APERTURA limitada de micronegocios, hoteles, restaurantes y cines, cuando ocupación de camas hospitalarias sea menor de 65%

PERFILA detectar grupos de riesgo de Covid y otras enfermedades casa por casa; usará reactivos avalados por Cofepris

AYER en el país, la cifra más alta de decesos: 424 en 24 horas; número de contagios por séptimo día consecutivo, mayor a 2,000

SIN VACUNA la cura más eficaz ante la pandemia es quedarse en casa, afirma el Presidente **págs. 4 y 13**

Medidas de salud pública y del trabajo

Limpieza constante de espacios, uso de cubrebocas, medidas de distanciamiento, lavado frecuente de manos y uso de gel antibacterial.



OFICINAS
 ■ Continúan cerradas; sólo actividades esenciales.
 ■ Horarios escalonados (4x10) y micronegocios.
 ■ Horarios escalonados (4x10) y retorno escalonado de corporativos.
 ■ "Nueva normalidad", medidas de distancia e higiene.

PERSONAS VULNERABLES
 ■ Permanecen en aislamiento.
 ■ Permanecen en aislamiento.
 ■ Salidas necesarias y prioridad en negocios y transporte.
 ■ "Nueva normalidad".

ESCUELAS
 ■ Básica, media y superior a distancia.
 ■ Básica, media y superior a distancia.
 ■ Básica, media y superior a distancia.
 ■ Regreso cuando las autoridades educativas y sanitarias lo definan.

CINES Y TEATROS
 ■ Continúan cerrados.
 ■ Al 50% de aforo.
 ■ Al 60% de aforo.
 ■ "Nueva normalidad".

RESTAURANTES Y HOTELES
 ■ Continúan cerrados.
 ■ Al 30% de aforo.
 ■ Al 60% de aforo.
 ■ "Nueva normalidad".

PARQUES
 ■ Al 30% de capacidad.
 ■ Expansión de ciclovías.
 ■ Al 60% de capacidad.
 ■ "Nueva normalidad".

MORELOS, EN FASE CRÍTICA DE ASCENSO DE CONTAGIOS

• **En la entidad** en 16 días las defunciones crecieron 330.7% y los contagios 77.5%
 • **Tan sólo** en Cuernavaca reportan 14 nuevos afectados diario; concentra 388 casos **pág. 8**

Fórmula europea plantea 50 días de confinamiento y 30 de apertura **pág. 18**



TELESESIÓN DE LA PERMANENTE HISTÓRICA... E IRRELEVANTE

LA PRIMERA reunión virtual transcurrió con problemas por el uso de la tecnología; "fue como charla de café" sin resultados: **Julen Rementería. pág. 7**

Tamaulipas abre batalla contra freno a renovables

El **gobernador** critica que Federación eche abajo inversión de 1,200 mdd en parques eólicos; advierte que no permitirá que de un plumazo tiren esfuerzo y confianza

Cenace litiga contra amparos de empresas que obtuvieron suspensiones para continuar actividad; AMLO ve exagerado y poco sensible ir contra acuerdo. **págs. 10 y 15**

REDUCCIÓN MÍNIMA DE ÍNDICES DELICTIVOS PESE A PANDEMIA

El **Secretariado** reporta en abril 2, 472 homicidios dolosos, 144 menos que en marzo, 8 feminicidios menos...; Durazo da cuenta de contención de la violencia. **pág. 3**

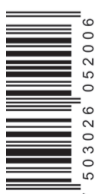

CIFRAS OFICIALES DE CASOS EN MÉXICO

56,594
Contagios; 2 mil 248 más en sólo 24 horas

6,090
Fallecimientos; hay 726 defunciones más sospechosas

HOY ESCRIBEN

• **Javier Solórzano**
En el día tras día (41) **pág. 2**

• **Bernardo Bolaños**
Renovables: El indiscreto estatismo de la progresía **pág. 10**

• **Gabriel Morales**
El regreso de Merkel **pág. 20**

LA DOS



62 Award
of Excellence
Society for News Design
2010, 2011, 2012, 2013, 2014,
2015, 2016, 2017, 2018 y 2019

10 PREMIOS
BRONCE
Mejor diario nacional
Finalista



28 premios
9 primeros
lugares y
19 menciones
plata



2 Menciones
Especiales

Suscripciones
5250-0109

Comentarios
sugerencias@razon.com.mx

ROZONES

• Los mensajes de Torruco

El que no se quedó con las ganas de decirlo fue el secretario de Turismo, **Miguel Torruco**, durante la conferencia en el Salón Tesorería, realizada anoche, en la cual se dieron a conocer las medidas sanitarias que deberán asumir las empresas del sector turístico al momento de regresar y en la que el propio funcionario anticipó la decisión presidencial de revocar la cancelación de los fines de semana largos. Torruco remató su participación anticipando que pronto habrá muchos paquetes y promociones para reactivar el turismo gracias al trabajo que ha realizado con el sector privado. "El sector privado ha sido, es y seguirá siendo la parte fundamental para detonar la economía en nuestro país". Así lo dijo Torruco.

• Tamaulipas abre batalla contra acuerdo eléctrico

No gustó nada al gobernador de Tamaulipas, **Francisco García Cabeza de Vaca**, el acuerdo que frena los proyectos de energías limpias en el país y, por ende, en su entidad y que representa, acusó ayer, la eventual pérdida de una inversión de mil 200 millones de pesos. El mandatario anunció que va a luchar con todas las vías legales posibles para cambiar la decisión "tomada desde el centro". En palabras bastante fuertes, nos dicen, preguntó con ironía si esa determinación representará una disminución en los cobros de luz para los tamaulipecos "como ocurre en Tabasco". García Cabeza de Vaca señaló que se quiere frenar el desarrollo de su entidad "de un plumazo" y advierte que el que se hayan instalado proyectos de energía eólica, como el que aparece de fondo en el video que difundió, se deben a la confianza, "algo que no se compra con ningún dinero del mundo". Uf.

• Plan realista de Sheinbaum

Se trata de un plan realista, responsable y bien estructurado el que presentó la Jefa de Gobierno, **Claudia Sheinbaum**, para el retorno de la capital a sus actividades. Si se cuenta a partir de junio, en el que estima arrancar, tiene un carácter gradual en el que se van abriendo los sectores de manera progresiva y que abarca desde junio hasta septiembre, si las cifras de demanda de servicios hospitalarios permanecen estables. El documento presentado busca convertir el reto en oportunidad por ejemplo en el tema del censo y la atención especial de las personas vulnerables, los proyectos de digitalización del Gobierno y del mayor uso de la bicicleta. Nada que ver con los presentados por el Gobierno federal o por otras entidades, nos aseguran, que son muchísimo menos sofisticados.

• Barbosa, rebasado

Y hablando de gobernadores el que está en el otro extremo, sin hallar la manera de compaginar el aumento de casos de coronavirus con los procesos de reactivación económica es el poblano **Miguel Barbosa**. Resulta que ahora acusó que desde que a nivel federal se ajustaron las actividades esenciales para permitir la operación de la industria automotriz, en la entidad se desbordó "la conducta social", pues "todos ya tomaron una posición de irse afuera y tomar condiciones de la recomendada nueva normalidad". Barbosa por eso está pidiendo a la Secretaría del Trabajo, a cargo de **Luisa María Alcalde**, que entre a regular si en el caso de Volkswagen y Audi, con sede en Puebla, pueden volver a actividades o no, porque de plano a él no le hacen caso. Eso dice el gobernador que aseguraba al principio de la pandemia que el Covid-19 sólo le daba a los ricos. Uf.

• IED en Sinaloa, meta cumplida

Buena noticia para el gobernador **Quirino Ordaz** el que su entidad, Sinaloa, haya sido una de las que recibió más Inversión Extranjera Directa en el primer trimestre de 2020. Resulta que de acuerdo con los números difundidos por Economía a nivel federal, Sinaloa registró inversiones por 101.2 millones de dólares. El secretario estatal, **Javier Lizárraga Mercado**, explicó que los sectores que recibieron mayor inversión para este primer trimestre del año fueron la industria manufacturera, con 45.9 millones y el comercio con 33.9 millones. En tanto que por país de procedencia, la mayor parte fue de Estados Unidos, con 74.4 millones, seguido por España, con 23.2 millones y de Japón con tres millones de dólares. Si se suman todos los recursos que han llegado en la actual administración la cifra da mil 529.33 millones de dólares. Meta lograda en Sinaloa, nos dicen.

• Sesión histórica... e irrelevante

La noticia agrídulce, nos comentan, es sin duda la realización de una sesión a distancia de la Comisión Permanente del Congreso de la Unión. Y lo es porque, por un lado, se trata de la primera que se lleva a cabo de esa manera —obligada por la pandemia del Covid-19— y porque aún con la impericia de algunos legisladores se pudo finalmente concretar. El problema fue que en el tema en que se centró fue el de Rápido y Furioso, lo que dejó de lado el de la pandemia y sus efectos. Tanto que el senador panista **Julen Rementería** abiertamente exigió: "Respetuosamente pido que no vuelva el Congreso a través de esta Comisión Permanente a simplemente perder el tiempo como si fuera una plática de café donde no podemos resolver nada sustancial para el país, como debiera ser nuestra obligación. Y pues, nos hacen ver, tuvo algo de razón.



Javier
Solórzano
Zinser

solorzano52mx@yahoo.com.mx

En el día tras día (41) (Quien expone se expone)

En el tema de las mujeres el Presidente no ha podido resolverlo del todo por más que se esmere su equipo y sus simpatizantes.

El Presidente no ha dejado de ver la crítica como una estrategia de sus adversarios, no le da un sentido dialéctico. Quien gobierna es invariablemente sujeto de la observación, la crítica, la envidia y los ataques. El Presidente sabe bien de ello, porque durante muchos años entendió que la crítica era una forma de ver al poder y era también una de las formas de intentar acceder al poder.

Quando se pasa por alto la crítica o se le menosprecia se cierra el diálogo. Es cierto que el Presidente es sujeto diariamente de una infinidad de observaciones, críticas y hasta agresiones verbales, muchas de ellas marcadas por la pasión, posiciones políticas e ideológicas y no necesariamente por el conocimiento.

Recordemos aquello de que quien expone se expone y más si lo hace desde el ejercicio del poder.

El Presidente es el referente y además prevalece por mucho en el imaginario colectivo. Se expone diariamente a través de las mañaneras y a través de declaraciones, las cuales invariablemente llevan mensaje con nombre y apellido. Lo que diga trasciende y es la crítica y sus furibundos seguidores quienes lo hacen más grande o más chico, independientemente del peso de sus declaraciones.

En el tema de las mujeres no vemos un ataque a su persona y Gobierno como dice. Lo que se ve es que no se ha dado una definición convincente en un asunto que se ha convertido en el más sensible de los últimos años.

Los intentos de interpretación de lo que dice el tabasqueño lo hacen su equipo y mujeres simpatizantes, pero por ahora hay una percepción de que no hay una visión del Presidente que satisfaga del todo al movimiento femenino.

En la manifestación de las mujeres, previa a la pandemia, el Presidente fue sujeto de críticas fuertes por lo que se considera una indefinición en un tema de necesaria definición. Las referencias de diversas organizaciones, sobre lo que interpretan como una posición distante en temas como el feminicidio, ha colocado aún más críticas hacia las posiciones del Presidente.

Al presumir que la crítica viene de sus adversarios y no de procesos dialécticos, propios de la condición humana y de ejes para una mejor gobernabilidad, todo lo que se diga es visto con distancia o asumido como si viniera con intenciones para agredir o desestabilizar.

Es cierto y evidente que hay grupos que quieren enfrentar al Presidente, porque se están viendo afectados en sus intereses, no sólo es lo económico también es lo ideológico, se sienten agredidos hasta en su forma de ver la vida y el mundo.

Estamos ante un cambio decidido colectivamente. Si las cosas no son como las imaginábamos no queda de otra que pelear por transformarlas y para eso están las elecciones. Imaginar la salida de López Obrador es un absurdo cargado de irresponsabilidad social y legal.

Sin embargo, lo que sí está en el centro es lo que hace y dice el Presidente, lo cual debe ser sujeto de la crítica. El Presidente no debe ver de manera limitada la crítica como si fuera únicamente parte de una estrategia de sus adversarios. Verlo así es perder de vista el sentido de país, democracia y libertad.

El feminicidio, regresemos, es un tema tan delicado y oprobioso que hay que enfrentarlo de manera directa sin interpretación alguna.

Sean sus adversarios o no, con el feminicidio y con el tema de las mujeres el Presidente tiene que ajustar su discurso y no dejar en nadie más la interpretación de lo que piensa y aseguran que cree.

• RESQUICIOS.

Es un enigma el porqué de la propuesta de Ramírez Cuéllar. No se sabe si fue un buscapié o si en el fondo salió de su ronco pecho. La propuesta fue desechada sin dejarla crecer. Suponemos se dieron cuenta de lo que les venía, si fue buscapíes ya se habrán dado cuenta.

EL PRESIDENTE no debe ver de manera limitada la crítica como si fuera únicamente parte de una estrategia de sus adversarios. Verlo así es perder de vista el sentido de país, democracia y libertad

Twitter: @JavierSolorzano

MÉXICO

AGENDA NACIONAL

La Razón • JUEVES 21.05.2020

mexico@razon.com.mx Tel. 5260-6001



SUMAN 4 MUERTOS EN PENAL DE PUENTE GRANDE. La Comisión Estatal de Derechos Humanos de Jalisco detalló que de las víctimas, dos eran empleados e igual número internos, además que hay 12 casos. Por ello, trabajadores de este centro penitenciario se manifestaron para exigir mayores medidas sanitarias.



Producen en CDMX mascarillas N95

Para proteger al personal médico que atiende a pacientes Covid-19, autoridades del Gobierno de la Ciudad de México y de la UNAM inauguraron en Xochimilco la fábrica de mascarillas N95, que producirá hasta 40 mil unidades diariamente.

EN EU, MAYORÍA DE LOS FALLECIDOS EN EL EXTRANJERO. En reunión virtual con legisladores, el canciller Marcelo Ebrard dio a conocer que hasta la fecha son 959 los connacionales que han fallecido de Covid-19 en Estados Unidos, y la mayoría de ellos se encontraban en Nueva York.

Se mantiene contención de la violencia: Durazo

Delitos tienen baja mínima pese a emergencia por la pandemia

EN ÚLTIMO REPORTE del SESNSP, destaca disminución de 34% en incidencia delictiva total; cuando aumente la crisis económica se incrementarán los delitos, asegura OSC



COVID-19

PRESENCIA EN MÉXICO

• Por Jorge Butrón y Antonio López

La emergencia sanitaria por Covid-19 en el país logró que la incidencia delictiva registrara una disminución en abril de 33.9 por ciento en comparación con el marzo previo y el mismo mes de 2019, en particular de los denominados delitos de alto impacto, como el homicidio, feminicidio, el secuestro y los delitos sexuales.

Según el último corte de información del Secretariado Ejecutivo del Sistema Nacional de Seguridad Pública (SESNSP), en abril se registró una incidencia delictiva total de 111 mil 547 ilícitos, mientras que en marzo fueron 168 mil 826 y en abril de 2019 168 mil 682.

Respecto al homicidio doloso en abril se registraron dos mil 472 delitos, 5.5 por ciento menos que en marzo. Al sumar los primeros cuatro meses de 2020 son nueve mil 751, 146 más que en igual periodo de 2019 cuando hubo nueve mil 605.

El feminicidio disminuyó 10.5 por ciento, al pasar de 76 a 68 casos registrados ante Misterios Públicos. Respecto a los primeros cuatro meses del año anterior se tiene una baja de dos casos ya que en 2019 fueron 305 casos por 307 en 2020.

A pesar de que en meses anteriores hubo un aumento constante en delitos de índole sexual, en abril el abuso, acoso, hostigamiento o violación, reportaron hasta la mitad de denuncias menos.

En relación al secuestro también tuvo una baja de 2.7 por ciento en abril

respecto al mes previo; mientras que el robo todas sus modalidades reportó una disminución importante de un mes a otro: a casa habitación, 33.7; de vehículo automotor, 25; a transportista, 16.5, y a transeúnte, 44.8 por ciento.

Por la mañana, durante la conferencia matutina en Palacio Nacional, el secretario de Seguridad y Protección Ciudadana (SSPC), Alfonso Durazo, informó que los homicidios dolosos en México durante abril se redujeron; además, reconoció que, si bien la baja es mínima, se ha logrado mantener la contención de la violencia.

“Logramos nuevamente revertir la tendencia de crecimiento y estamos otra vez a la baja respecto al mes anterior. Lo más importante es que se ha mantenido la línea de contención y no ha aumentado el número de homicidios dolosos”, indicó.

o el dato

Un total de 174 mil 361 elementos de las Fuerzas Armadas están desplegados en el país para labores de seguridad: 71 mil de la Sedena, 18 mil de la Semar y 85 mil de la Guardia Nacional.

En este sentido, explicó que estados como Sinaloa (244), Tamaulipas (281), y Baja California Sur (15), revirtieron su tendencia y tienen las cifras más bajas.

Finalmente, en lo que respecta al robo de combustible, Durazo Montaña destacó que en 2018 el robo ascendía a 80 mil barriles diarios, mientras que hoy el hurto es de apenas cinco mil, “y ya hay días en que logramos reducir las cifras de hasta 2 mil barriles diarios”.

En entrevista con *La Razón*, el director del Observatorio Nacional Ciudadano, Francisco Rivas, explicó que a medida que se incrementa la crisis económica en el país derivado de la emergencia sanitaria, van a aumentar delitos como secuestro, extorsión y robo.

“Los robos, secuestros y extorsiones; la mayor parte de ellos son delitos de oportunidad, pues por ejemplo es más fácil

Paran delitos

Algunos de los ilícitos que han presentado disminución.

Fuente: SESNSP Cifras en porcentaje

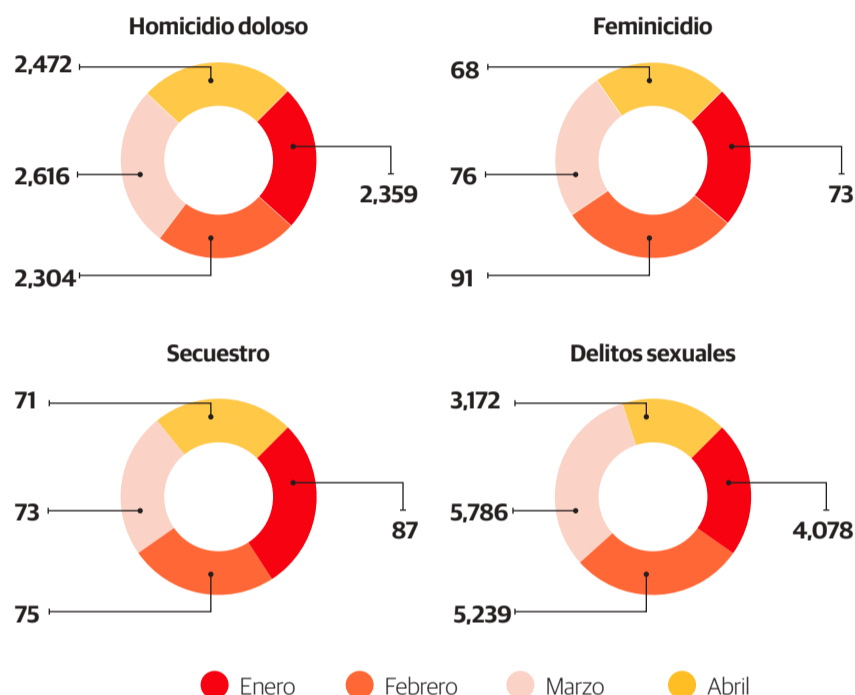

AMLO ve campaña por tema violencia de género

• Por Antonio López
antonio.lopez@razon.com.mx

EL PRESIDENTE Andrés Manuel López Obrador sostuvo que hay una campaña de descalificaciones en su contra en torno a la política que ha seguido su gobierno para atender la violencia de género.

“A diferencia de los conservadores tenemos principios, somos humanistas, pero hay la insistencia de queremos confrontar (...) la verdad no cesan las descalificaciones con este tema y otros. Decirle a todas las mujeres de México que están protegidas, representadas, que estamos haciendo todo para garantizar la paz, la tranquilidad”, declaró.

En conferencia prensa, sostuvo que muestra de ello es que durante la cuarentena se ha dicho que la violencia intrafamiliar aumentó, cosa que, aseguró, no fue así.

“Decían que iba a haber maltrato al interior de las familias. No, no, al contrario. En una encuesta reciente se manifes-

tó que una de las cosas que celebraba la gente es que hubo un reencuentro familiar, un porcentaje considerable de las cosas buenas que nos deja este mal, esta pandemia. Entonces, se decía que iba a haber violencia intrafamiliar y no la hubo”, aseveró.

En contraste, la secretaria de Gobernación (Segob), Olga Sánchez Cordero, sostuvo, en la misma conferencia, que en el país existe un sistema patriarcal donde persiste la violencia contra las mujeres.

“Tenemos un sistema patriarcal y, por supuesto que hay machismo, y en ese sentido tenemos que reconocer que hay violencia contra las mujeres”, dijo.

Por ese motivo, destacó, en la Segob existe un red interinstitucional “para dar una respuesta a las mujeres que sufren de violencia en sus hogares, en sus centros de trabajo y en el transporte. Tenemos una muy buena coordinación con la red de refugios, con los institutos estatales de las mujeres y también con los institutos municipales”.

14

Mil 831 delitos de violencia de género y familiar hubo en abril

robar cuando hay más gente en la calle. Hoy que hay menos gente los delitos de oportunidad se ven menos afectados, pero lo que no se ve afectado son los delitos relacionados con la delincuencia organizada”, aseguró.

El activista dijo que 2020 tiene todo el potencial para superar a 2019 como el año más violento de la historia, aun cuando hay emergencia sanitaria, pues los delitos podrían regresar con la misma o más fuerza.

Registra pico ayer, con 424 decesos

Ocupa México lugar 11 en muertes por Covid

• Por Otilia Carvajal

otilia.carvajal@razon.com.mx

Con seis mil 90 defunciones, México llegó al décimo primer lugar de muertes por Covid-19 en el mundo, sólo 60 casos detrás de Canadá, que suma seis mil 150, de acuerdo con el conteo realizado por la Universidad Johns Hopkins.

Ayer el país registró el número más alto en 24 horas en lo que va de la epidemia, con 424 decesos. Las jornadas con más muertos fueron el 12 de mayo pasado, con 353, y el martes 19, con 334.

En conferencia de prensa, José Luis Alomía, director general de Epidemiología de la Secretaría de Salud (SSa), informó que ayer se sumaron dos mil 248 casos, lo que representa el séptimo día con más de dos mil contagios diarios.

o el dato

El sector turístico presentó una disminución de 34.4 por ciento durante el primer trimestre del año y para el segundo trimestre "las cifras son realmente muy delicadas", aseveró Torruco.

Así, el total de casos acumulados por Covid-19 es de 56 mil 594, 12 mil 85 activos y 31 mil 866 sospechosos, 55 por ciento de los cuales se encuentran en la Ciudad de México y el Estado de México.

A su vez, Hugo López-Gatell, subsecretario de Prevención y Promoción de la Salud, presentó las curvas epidémicas y reiteró que la enfermedad no se comporta de manera uniforme en el territorio nacional.

"Si lo vemos como país en conjunto, todavía está en una fase de crecimiento de la epidemia, pero ahora que lo veamos de manera individualizada en distintas ciudades, ustedes se darán cuenta que hay sitios como la Ciudad de México que representan (...) casi la tercera parte de los casos diarios", explicó.

En ese sentido destacó el caso de Tabasco, ya que tras pasar el pico de contagios se registró otro de mayor tamaño; ello, dijo, posiblemente se debió a un relajamiento de las medidas de mitigación comunitaria a inicios de mayo.

Durante la conferencia, el titular de la Secretaría de Turismo (Sectur), Miguel Torruco, anunció que ante el impacto de la epidemia y para detonar el turismo interno, se mantendrán los fines de semanas largos, medida que autorizó el Presidente Andrés Manuel López Obrador. Y detalló que el primero de este año será el 20 de noviembre.

En este sentido, Torruco Marqués dijo que esto representa un aumento en la ocupación hotelera de hasta ocho puntos, con dos millones de turistas en hoteles, más cinco millones adicionales en los 121 pueblos mágicos del país.

Por ello la Sectur y la SSa establecieron las recomendaciones para este sector con el fin de mitigar riesgos en el retorno de actividades dentro de la nueva normalidad. Entre estas medidas, se van a implementar filtros sanitarios con el fin de mitigar el riesgo de contagios, sobre todo en zonas estratégicas como aeropuertos, centrales camioneras y playas.

NÚMERO de casos llega a 56 mil 594, de ellos 12 mil 85 están activos, informa la SSa; al finalizar la emergencia, se mantendrán puentes largos para detonar el turismo, informa Sectur

Contagios siguen al alza

En 24 horas hubo 424 muertes y dos 248 nuevos casos.



Los que más reportan

Rango	Estado	Casos	Defunciones
1	CDMX	15,844	1,618**
2	Edomex	9,346	563**
3	Baja California	3,603	606**
4	Tabasco	2,716	346**
5	Veracruz	2,288	274**
6	Sinaloa	2,161	326**
7	Puebla	1,702	231**
8	Quintana Roo	1,392	271**
9	Yucatán	1,244	97**
10	Morelos	1,115	205**
11	Michoacán	1,094	97**
12	Tamaulipas	1,077	74**

En los primeros lugares

Ayer nuestro país desplazó a Países Bajos del décimo primer lugar.

1.- EU	93,416	5.- España	27,888	9.- Irán	7,183
2.- Reino Unido	35,786	6.- Brasil	18,859	10.- Canadá	6,150
3.- Italia	32,330	7.- Bélgica	9,150	11.- México	6,090
4.- Francia	28,135	8.- Alemania	8,144	12.- Países Bajos	5,767

Sana distancia, la cura más probada: AMLO

• Por Antonio López

antonio.lopez@razon.com.mx

EL PRESIDENTE Andrés Manuel López Obrador aseguró que el distanciamiento social es la cura más eficiente frente a la pandemia de Covid-19, por lo que insistió en su llamado a quedarse en casa.

"La cura ante la pandemia, la más eficaz y probada, son estas medidas de sana distancia y de quedarse en casa, lo otro es hospitalización y eso no lo deseamos", expuso en la conferencia matutina de ayer.

Sostuvo que mientras no haya una vacuna todos deben quedarse en casa y recordó que el Gobierno mexicano pidió a la ONU que el trabajo para tener la vacuna contra el covid sea internacional.

"Lo importante es que se haga en unidad y que los resultados se pongan a disposición de todos los pueblos, que no haya la tendencia a privatizar esta vacuna, sino que sea un bien de interés público y humanitario mundial", indicó.

El mandatario federal llamó a

no bajar la guardia, pues gracias a ello, "no se nos ha desbordado la pandemia".

"No debemos bajar la guardia, ya en el Valle de México —de acuerdo a las proyecciones— se piensa que va a ir bajando el número de contagios, pero depende mucho de que mantengamos nuestra disciplina. También es muy importante que se tome en cuenta que por hacer caso a las recomendaciones no se nos ha desbordado la pandemia, porque tenemos afortunadamente camas para atender a los enfermos", puntualizó.

Asimismo, recordó que ya planea reiniciar sus giras de trabajo alrededor de todo México los fines de semana, pero con todas las medidas de prevención que se requieren, y siempre y cuando tenga la autorización de Jorge Alcocer, titular de la Secretaría de Salud (SSa), y Hugo López-Gatell, subsecretario de Prevención y Promoción de la Salud.

Las giras, dijo, serán de supervisión y no habrá concentraciones masivas de personas, como ocurría antes.

4
Años tardará la aplicación de la vacuna en México, alertó la AMIF



EL SENADOR Manuel Velasco, en sesión virtual con el canciller Marcelo Ebrard y miembros de la Jucopo, ayer.

Reconoce PVEM labor de la SRE ante la pandemia

MANUEL VELASCO,

líder del partido en el Senado, aplaude repatriaciones de mexicanos y traslado de insumos; impulsa donación para crear vacuna

Redacción • La Razón

EL COORDINADOR de la fracción parlamentaria del Partido Verde en el Senado, Manuel Velasco, reconoció el trabajo de Marcelo Ebrard al frente de la Secretaría de Relaciones Exteriores (SRE) y de todo su personal durante la contingencia sanitaria.

Durante una videoconferencia de la Junta de Coordinación Política de la Cámara alta, el líder del PVEM indicó que México ha sido un país solidario con sus connacionales varados en otros países en esta pandemia gracias a la labor de la Cancillería.

o el dato

El Senado tendrá reuniones virtuales el próximo viernes con el secretario de Seguridad y Protección Ciudadana, Alfonso Durazo, y el martes 26 con el subsecretario de Salud, Hugo López-Gatell.

Asimismo, destacó la gran labor de la SRE para tender puentes de hermandad y apoyo con los gobiernos de Estados Unidos y China con la finalidad de traer insumos médicos para equipar al personal de salud.

En su participación, Velasco Coello hizo mención de la iniciativa Juntos por la Salud y los beneficios que este esfuerzo ciudadano respaldado por la Cancillería de México ha llevado a clínicas y hospitales de los 32 estados.

Al respecto, Marcelo Ebrard explicó que Juntos por la Salud es una plataforma impulsada por universidades, fundaciones, empresas, medios de comunicación y más de 25 mil personas que aportan recursos para comprar insumos médicos además de ventiladores para atender a pacientes con coronavirus.

En la videoreunión, Velasco Coello planteó a las y los coordinadores de las demás fuerzas políticas donar parte de los 250 millones de pesos de ahorros del Senado a Juntos por la Salud.

Además, llamó a que estos recursos se destinen al esfuerzo que la SRE está realizando en conjunto con otros países para desarrollar una vacuna contra el Covid-19.

Finalmente, Manuel Velasco reiteró el compromiso de las senadoras y los senadores del Partido Verde de seguir trabajando coordinadamente con la Secretaría de Relaciones Exteriores, así como de privilegiar la unidad de los mexicanos para superar la pandemia y construir todos unidos un nuevo futuro para nuestro país.

12
Mil 700 connacionales han sido repatriados por la SRE

ACCIONES FRENTE A COVID-19

- Reconversión Hospital General para atención de COVID
- Adecuación de QCC para pacientes no graves (UMA)
- Call Center con 120 profesionales de la salud
- Apoyo económico a quienes se quedaron sin empleo o ingreso
- Suspensión de clases
- Deducción del impuesto sobre la nómina
- Adquisición de insumos médicos
- Habilitación del anexo al nuevo Hospital General
- Apoyos Alimentarios
- Centro de Atención psicológica
- Transporte gratuito para personal de salud
- Suspensión de todos los eventos masivos
- Generación del micrositio organizacional covid19.queretaro.gob.mx
- Medidas extraordinarias en seguridad sanitaria
- Agua Potable Gratis
- Extensión de plazos de apoyo a la tenencia y verificación vehicular

covid19.queretaro.gob.mx

Datos y acciones realizados entre el 11 de marzo y el 20 de mayo de 2020.



Este programa es público, ajeno a cualquier partido político. Queda prohibido el uso para fines distintos a los establecidos en el programa



• SOBRE
LA MARCHA

Por Carlos
Urdiales

El bueno vs. el malo

urdiales@prodigy.net.mx

El doctor Hugo López-Gatell fue enfático ante la pregunta, lo reiteró en muchas ocasiones; la estadística oficial no es precisa, es indicativa y funciona para fines de regular la política sanitaria.

Mexicanos Contra la Corrupción y la Impunidad (MCCI) documentó la discrepancia que existe entre las cifras fúnebres de la CDMX y el registro de actas de defunción que consignan Covid-19, SARS-CoV-2 o coronavirus, como causa probable o confirmada del deceso.

Los datos de MCCI son contundentes; entre el 18 de marzo y 12 de mayo en la Ciudad de México se expidieron 4,577 actas de defunción en las que se asentó como causa confirmada o probable de esas muertes, Covid-19, cifra tres veces más alta a la reportada por el Gobierno capitalino, 937.

Claudia Sheinbaum cuestionó antier a MCCI. ¿Cuál es la "nota" de su reportaje? si la misma Jefa de Gobierno ha informado que la contabilidad de casos confirmados, sospechosos y defunciones se tiene que procesar y ajustar en el futuro cercano con otra data, tal como lo dicta la norma nacional para entonces sí, contar con la estadística nacional oficial.

MCCI apunta al sentido político que la narrativa oficial imprime para crear una imagen de éxito y en ese sentido el hermetismo de la Jefa de Gobierno para detallar lo que implica el plan gradual de regreso, alimenta la percepción de no querer dar noticias desagradables para la tribuna social.

El argumento de MCCI se robustece aún más con la inquietante insistencia del Presidente López Obrador por minimizar los alcances de la epidemia global del nuevo coronavirus.

Mientras López-Gatell invierte el resto de su capital político en subrayar que en el Valle de México, epicentro nacional de Covid-19, estamos en el momento más crítico de contagios, hospitalización y muerte —antier fue el día de más contagios en 24 horas con 2,713—, el Presidente animaba, "ya mero" decreto el retorno a la nueva normalidad.

Jugar al funcionario bueno (AMLO) y al funcionario malo (López-Gatell), donde el primero hace suyas sólo las buenas nuevas, el optimismo y hasta la magia de la raza de bronce, dejando al otro las notas amargas, encierros y la extensión indefinida del confinamiento, da como resultado un mensaje oficial débil y confuso.

La gente más consciente, mejor informada y con posibilidad de encerrarse, luego de 59 días de Jornada Nacional de Sana Distancia está agotada, ansiosa por retomar algo de la vieja normalidad, lo que sea.

Para el pueblo, la poderosa palabra presidencial alimenta la idea de que esto ya se domó, venció y aplanó. Mientras López-Gatell y Sheinbaum, insisten en que los días actuales son tan críticos que no podemos relajar el distanciamiento social.

Sí hay más muertos de los que aparecen en la gráfica oficial y serán muchos más si los dos voceros oficiales más importantes del tema insisten en jugar al vocero dulce y al vocero amargo.

Twitter: @CarlosUrdiales

Estatutos no la permiten, asegura Yeidckol Polevnsky

Descartan dirigencia colegiada en Morena

• Por Antonio López
antonio.lopez@razon.com.mx

La propuesta de la vicepresidenta de la mesa directiva en la Cámara de Diputados, Dolores Padierna, para crear una coalición colegiada que dirija a Morena "no es aceptable", aseguró la secretaria general del partido, Yeidckol Polevnsky.

En entrevista con *La Razón*, señaló que los estatutos del partido no contemplan ninguna figura de dirección colegiada, por lo que esa opción queda completamente descalificada.

"Lo que dice Dolores Padierna no existe en nuestros estatutos, por tanto no es aceptable. Morena sólo puede hacer lo que dicen los estatutos porque si no está ahí, cualquiera que impugne lo gana; así de fácil, entonces no se puede", señaló.

o el dato

El pasado 27 de enero, Alfonso Ramírez Cuéllar fue designado presidente interino del partido por el Comité Ejecutivo Nacional; elección que fue inválida, acusó en su momento Yeidckol.

Este miércoles, a través de sus redes sociales, Dolores Padierna, propuso sustituir a Alfonso Ramírez Cuéllar de la dirigencia de Morena, a través de una "coalición colegiada que dirija el rumbo del partido", y sostuvo que "más allá de las personas, lo que importa es el proyecto de Morena como partido en el gobierno y la construcción de la Cuarta Transformación desde el ámbito político, legislativo y social".

Al respecto, Polevnsky señaló que el proceso a seguir para renovar la dirigencia de Morena debe ser mediante "asambleas selectivas y encuestas", pero advirtió que "mientras haya el problema de la pandemia no se puede avanzar bajo ninguna circunstancia".

"El propio INE pospuso las elecciones de Coahuila y de Hidalgo, entonces las de Morena también han tenido que ser pospuestas por esta situación", lamentó.

En Morena, la elección interna ya se postergó por más de medio año. El primer congreso convocado en diciembre

SITOMÁRAMOS la propuesta, cualquiera que la impugne ganaría, explica la secretaria general del partido; sustitución de Ramírez Cuéllar debe ser con asambleas selectivas y encuestas



"LO QUE DICE Dolores Padierna no existe en nuestros estatutos, por tanto no es aceptable. Morena sólo puede hacer lo que dicen los estatutos porque si no está ahí, cualquiera que impugne lo gana"

Yeidckol Polevnsky
Secretaria general de Morena

LA SECRETARIA general del partido, durante la reunión del comité ejecutivo, en febrero pasado.

fue suspendido por falta de acuerdos, en diciembre pasó lo mismo; luego, en enero se eligió a Ramírez Cuéllar como presidente interino, cargo que fue validado por el Tribunal Electoral del Poder Judicial de la Federación.

El pasado 30 de marzo se emitió una convocatoria para elegir, de forma definitiva, al presidente y secretario general de Morena, a través de un congreso nacional a realizarse entre el 27 de junio y 5 de julio; sin embargo, también quedó suspendido debido a la pandemia.

Al respecto, Polevnsky recordó que previo a la contingencia sanitaria, Morena ya tenía el mandato de reponer el padrón, tarea que debería de ocupar a todos los liderazgos en este momento: "Incluso hicimos un convenio con el INE para poder usar su plataforma y reponer el padrón. Mientras no tengamos un nuevo padrón y no se termine la pandemia, no se pueden hacer las asambleas".

Las voces que piden la sus-

titución de Ramírez Cuéllar surgen luego de que éste propusiera que el Inegi revise, sin ningún impedimento legal, el patrimonio inmobiliario y financiero de todas las personas, lo que generó molestia generalizada por quienes lo catalogaron como una violación a los derechos individuales; sin embargo, el morenista aclaró que "se entendió mal".

"Es falso, es mentira, es una calumnia que esté proponiendo que el Inegi entre sin restricciones a nuestras casas, es absolutamente falso", sostuvo en videoconferencia de prensa el pasado martes.

Al respecto, Yeidckol Polevnsky también opinó, y aseveró que la prioridad para todos, en este momento, es respaldar las iniciativas del presidente y ninguna otra.

"Lo primero que debemos sacar son las reformas necesarias y fundamentales que está promoviendo el Presidente, ésa debe de ser la prioridad, no otra cosa", concluyó.

4
Militantes, entre ellos Polevnsky, alzaron la mano para dirigir Morena

Supervisan el avance de obra social en Tamaulipas

Redacción • La Razón

PARA CONTINUAR mejorando el entorno urbano y los espacios para la práctica de deporte en Tampico, el gobernador de Tamaulipas, Francisco García Cabeza de Vaca, supervisó el avance de un paquete de obras de infraestructura social y deportiva, que con una inversión de 76.7 millones de pesos permitirá beneficiar a un total de 68 mil habitantes de la zona conurbada del sur de la entidad.

Como parte de su gira de trabajo, el

mandatario supervisó las obras de rehabilitación de pavimento e infraestructura en distintas calles del centro histórico de esta comunidad, las cuales registran un avance de 94 por ciento, y en las que se invierten 33.7 millones de pesos, beneficiando directamente a 50 mil personas.

Acompañado por el alcalde Jesús Nader; el senador Ismael García Cabeza de Vaca; el director general del Instituto del Deporte de Tamaulipas, Carlos Fernández Altamirano; y el secretario general de Gobierno, César Augusto Verástegui Ostos;



EL GOBERNADOR Francisco García Cabeza de Vaca (centro), ayer, en Tampico.

el titular del Ejecutivo estatal supervisó también el avance de la rehabilitación de las canchas de frontón en la Unidad Deportiva de Tampico, en la que se renovaron canchas, alumbrado y gradas con una inversión de 21.5 millones de pesos, en beneficio de nueve mil personas.

Participan 36 de los 37 integrantes de la comisión en reunión virtual

Entre fallas técnicas realiza sesión inédita la Permanente

• Por Sergio Ramírez

sergio.ramirez@razon.com.mx

Los cursos exprés no ayudaron: Xóchitl Gálvez batalló con la conexión y los mensajes de texto, Malú Micher olvidó prender unos segundos la cámara de su computadora, mientras que Leticia Gómez y Dolores Padierna tuvieron fallas en el audio. Con esos sobresaltos técnicos transcurrió la inédita sesión a distancia de la Comisión Permanente, con 36 de los 37 integrantes.

Al filo de las 14:38 horas, la presidenta de la Mesa Directiva, Mónica Fernández Balboa, con careta y cubrebocas, sonó la campana para iniciar la sesión virtual desde el salón de plenos del Senado, con la mayor parte de las luces apagadas y cules vacías por la sana distancia.

Enlazados vía computadora, tablet, *smartphone* u otra herramienta tecnológica, los 36 legisladores aparecieron desde sus bibliotecas, salas u oficinas caseras presumiendo a sus espaldas cuadros, libros, plantas y flores. Algunos distraídos, platicando, tomando café, agua o soda o de plano levantándose de sus lugares.

Propuestas, iniciativas, quejas, recla-

PRESENTAN 142 iniciativas y 541 puntos de acuerdo, entre ellos para Ingreso Básico y comparecencia de funcionarios de Salud; también sobre fideicomisos, acuerdo energético...



MÓNICA FERNÁNDEZ, presidenta de la Mesa Directiva, al iniciar la sesión, ayer.

mos, exigencias y cartas de buenas intenciones enmarcaron la reunión legislativa, de la cual no participó el senador morenista Eduardo Ramírez Aguilar, quien no pasó lista, seguramente porque estaba en la reunión de la Jucopo y el canciller Ebrard.

Micher fue agarrada fuera de la base durante la presentación de un punto de acuerdo a nombre de Morena. Era la pri-

mera de la lista y tuvo que pedir tiempo para organizarse, pues no lo tenía listo.

Cedió el turno a la panista Laura Rojas, quien planteó establecer el Ingreso Básico Vital de tres mil 746 pesos por tres meses a desempleados por la pandemia. De nuevo retomó la palabra Micher Camarena, quien solicitó la suspensión de importaciones con precio inferior al costo

de la materia primera de la industria del calzado y suspender importaciones temporales del ramo textil.

Marcela Mora, del PES, aprovechó las fallas y se puso a mandar saludos a Rubén Rocha, de Morena, lo que causó un llamado de atención de Fernández Balboa.

En total se presentaron 142 iniciativas y 541 puntos de acuerdo, entre algunas relacionadas con el Covid-19 que se enviaron a comisiones, como establecer un Ingreso Básico, solicitud para la comparecencia del subsecretario de Salud, Hugo López-Gatell, y el director de Cofepris, José Alonso Novelo; así como los contratos asignados a León Bartlett.

También la creación de un Consejo Nacional de Emergencia Económica, protección al personal médico y de enfermería agredidos durante la crisis sanitaria, extinción de los fideicomisos, los acuerdos en el sector eléctrico y hasta la nota diplomática enviada por México a Estados Unidos por el operativo Rápido y Furioso.

En cuatro horas, sin ninguna votación válida o aprobación de planes para enfrentar la pandemia del Covid-19, transcurrió la sesión, que algunos, como el panista Julen Rementería, calificaron de "inútil".

eldato

La próxima sesión del órgano se realizará el miércoles 27 de mayo, a las 11:00 horas; antes de esa fecha se precisará la modalidad.

Destaca Pavlovich trabajo de Sonora en transparencia

Redacción • La Razón

AL PARTICIPAR en la Jornada Virtual sobre los Alcances y Retos de la Armonización en Materia de Archivos en las Legislaciones Locales, organizada por el Instituto Nacional de Transparencia, Acceso a la Información y Protección de Datos Personales (Inai), la gobernadora de Sonora, Claudia Pavlovich, reafirmó su compromiso con la transparencia y rendición de cuentas.

La mandataria enfatizó el trabajo que se ha realizado en Sonora con la Ley de Archivos y las acciones en materia de organización de la información, para dejar a su salida un gobierno transparente.

Asimismo, al ser coordinadora de la Comisión de Gobierno Abiertos, Transparencia y Rendición de Cuentas de la Conferencia Nacional de Gobernadores (Conago), expuso la importancia de diseñar y contar con herramientas para la rendición de cuentas.

"La información es poder para los ciudadanos, por eso es tan relevante la preservación y acceso a los archivos, porque en ellos se concentra la información, para ser consultada hoy o mañana" afirmó.

Después de la creación a nivel nacional de la Ley General de Transparencia, Ley General de Protección de Datos Personales y la Ley General de Archivos en Sonora, se llevaron una serie de acciones hasta la creación del Comité de Armonización Legislativa constituida por representantes de los tres poderes, académicos, red de archivistas de Sonora y especialistas en la materia.



LA GOBERNADORA de Sonora, en la jornada organizada por el Inai, ayer.

Tras las consultas correspondientes ante el Inai y las autoridades competentes, la dirección General de Asuntos Jurídicos del Archivo General de la Nación concluyó que el proyecto de Ley de Archivos del Estado de Sonora puede ser aprobada.

"En Sonora, es importante decir que ya estamos implementando el Sistema Institucional de Archivos y el Archivo General del Estado. Al concluir mi periodo como Gobernadora, dejaremos en nuestros archivos toda la información necesaria para que quien llegue (...) pueda continuar sin problemas las actividades de gobierno" destacó.

Como ejemplo de transparencia, Pavlovich Arellano destacó que el portal *tuobra.sonora.gob.mx* obtuvo el primer lugar en la categoría estatal del concurso Premio a la Innovación en Transparencia 2016.

Salva Vidas

QUÉDATE EN CASA

SMS

Si presentas síntomas de COVID-19, envía un SMS al 51515 con la palabra covid19 o llama al 55 5658 1111



GOBIERNO DE LA CIUDAD DE MÉXICO



• Por Frida Sánchez
elsa.sanchez@razon.com.mx

El Comité Municipal de Contingencia de Covid-19 (CMCC-19) de Cuernavaca advirtió que en la capital de Morelos se registran entre 12 y 14 casos confirmados del virus por día, en promedio, por lo que señalan que la entidad se encuentra en una fase crítica.

Ana Isabel Burguete, investigadora en Ciencias Médicas y miembro del (CMCC-19), destacó que el estado se encuentra en un periodo en el que hay incremento de contagios, lo que condiciona que sea mayor el número de pacientes que requieren atención hospitalaria y se corre el riesgo de que se saturen los servicios médicos; de ahí la importancia de dar continuidad a las medidas de higiene y distanciamiento social, dijo.

o el dato

En la capital morelense la tasa de incidencia del virus es de 104.5 y la mortalidad de 15.4 por cada 100 mil habitantes; a nivel nacional la estadística es de 47.77 y 5.55, respectivamente.

En entrevista con *La Razón*, Burguete García explicó que en los últimos 14 días, los casos de coronavirus están fluctuando entre 12 y 14 casos diarios en Cuernavaca, lo que significa que hay uno nuevo cada hora y media o dos horas.

“Ése es un mensaje muy importante para la población”, destacó, al advertir que se trata de proyecciones basadas en los datos oficiales, y que “son de suma importancia para hacer conciencia y dar a entender mejor qué es lo que está ocurriendo (...) a veces oímos un dato duro que cuando vivimos en una ciudad de más de 300 mil habitantes, podría sonarnos pequeño, (pero) podríamos decir que en Morelos y Cuernavaca nos encontramos en una fase crítica de ascenso de contagios”.

Hasta el momento, la ciudad de la eterna primavera concentra la mayor

En una semana, 64.7% más muertos

Ven etapa crítica del virus en Cuernavaca

LA INVESTIGADORA Ana Isabel Burguete advierte que en la capital de Morelos hay entre 12 y 14 contagios diarios; concentra el municipio 388 casos positivos hasta el 20 de mayo

El punto más álgido

En 16 días las defunciones crecieron 330.7% y los contagios 77.5%:

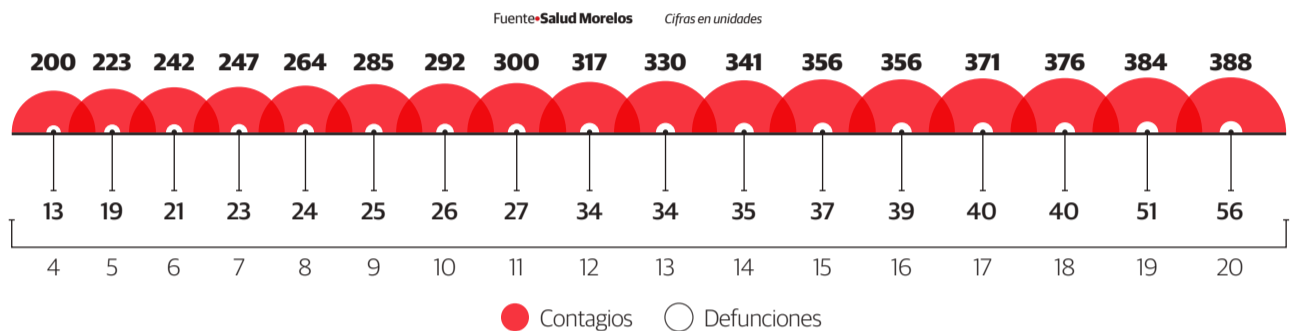

“TRABAJAMOS en el programa de reapertura para Morelos después de esta contingencia sanitaria (...) Seguimos en la etapa de mayor número de contagios”

Cuauhtémoc Blanco
Gobernador de Morelos

cantidad de contagios del estado, con 388 positivos hasta ayer, cifra con la que aumentó en 17.57 por ciento respecto al miércoles de la semana anterior, cuando había 330 casos acumulados. En el mismo lapso se registran 64.7 por ciento más decesos, al pasar de 34 a 56, según datos de la Secretaría de Salud estatal.

El Gobierno federal reportó el martes que Morelos está al cinco por ciento de movilidad, dos por ciento por encima de lo establecido como margen para las personas que tienen que salir por cuestiones de trabajo o actividades esenciales.

Cabe señalar que previamente, el alcalde de esa demarcación, Antonio Villalobos, expuso en entrevista con *La Razón* que existía un subregistro en la cantidad de defunciones que registra el gobierno local con respecto a los datos del estado y federación.

Debajo de la capital, los municipios que más casos positivos concentran son

Cuatla, que sumó 132 positivos y Jiutepec con 89, hasta ayer.

Por su parte, la Secretaría de Salud de Morelos reportó a nivel estatal que para el 20 de mayo hay mil 146 confirmados acumulados, de ellos 246 activos y 209 defunciones.

Mientras los contagios y muertes van en ascenso, según el indicador, el gobernador Cuauhtémoc Blanco se prepara junto a las autoridades federales y sus homólogos de otras entidades para la reactivación de algunos sectores productivos, como el automotriz, según informó en un mensaje en redes sociales.

33.8
De los contagios del estado son en la capital

Hay 169 muertos por alcohol adulterado; Tlaxcala suma 4

• Por Frida Sánchez
elsa.sanchez@razon.com.mx

EN LO QUE VA DE LA PANDEMIA de Covid-19 han perdido la vida 169 personas por ingesta de alcohol adulterado en seis entidades: Puebla (70), Jalisco (43), Morelos (29), Yucatán (18), Veracruz (5) y Tlaxcala, que sumó ayer cuatro nuevas posibles víctimas.

Aunque las autoridades no han confirmado oficialmente la causa de muerte, la Comisión Estatal de Protección de Riesgos Sanitarios de Tlaxcala (Coeprist) alertó sobre el consumo de “El Chorrillo”, la bebida que causó intoxicaciones en Jalisco.

Los ayuntamientos de los municipios de Zacatelco y Xicohtzincó llamaron a la población a no vender ni consumir bebidas alcohólicas sin etiqueta y a revisar la tapa, el sellado, así como el marbete de la botella para asegurar que no se trate de un producto nocivo.

En Puebla, ayer, el secretario de Gobernación del estado, David Méndez Márquez, informó que ya hay avances en la investigación para dar con los responsables por la afectación de al menos 85 poblanos,

EN YUCATÁN la cifra llegó ayer a 18; Puebla busca a responsables de al menos 70 muertes; Coeprist advierte por consumo de bebida que provocó decesos en Jalisco

70 de los cuales perdieron la vida y 15 que continúan hospitalizados, quienes consumieron alcohol adulterado.

“Ya hay un avance importante a la ubicación y determinación de los responsables, y en ese sentido está en manos de la propia Fiscalía la puesta a proceso de estos presuntos responsables”, dijo.

De acuerdo con el funcionario, los operativos para dar con los responsables se llevaron a cabo en San Miguel Canoa, San Francisco Totimehuacán y al interior del estado en Chinconcuautla, Zacatlán de las Manzanas, Huaquechula y en Xochitlán de Todos los Santos.

Las primeras 25 muertes desde que se declaró Ley Seca en algunas demarcaciones con motivo de la contingencia, ocurrieron en comunidades de los municipios de Mazamitla y Tamazula de Gordiano, en Jalisco, tras lo cual la Comisión Federal para la Protección contra Riesgos Sanitarios (Cofepris) determinó que se trataba de una bebida de la marca “El Chorrillo”, que estaría mezclada con metanol.

Por estos hechos la Fiscalía de esa entidad detuvo a un implicado: Leonardo “N”, propietario de un negocio en Tamazula.



o el dato

La Coeprist realiza operativos para evitar la venta de alcohol adulterado, lo que ha dado como resultado la incautación de 30 litros en el municipio de San Pablo del Monte.

En Puebla alertan relajamiento social desbordado

EL GOBERNADOR de Puebla, Miguel Barbosa Huerta, informó ayer 123 nuevos casos de contagio de coronavirus en la entidad, debido al relajamiento social.

“En Puebla la conducta social está desbordada derivado del anuncio de la puesta en marcha de la industria automotriz

y de la construcción por la nueva normalidad”, aseveró en conferencia.

Por su parte, el secretario de Salud, Jorge Humberto Uribe Téllez, reportó que el acumulado de casos confirmados de Covid-19 en el estado es de mil 623 confirmados, así como 328 decesos.

Agregó que, de estos

últimos nuevos casos, 102 pertenecen al área conurbada, y de éstos, 100 son de la capital poblana.

El funcionario indicó que hay 399 personas hospitalizadas, de las cuales 87 se encuentran en terapia intensiva con ventilación mecánica.

Frida Sánchez

Posteriormente se dio a conocer el deceso de siete personas en el municipio de Acanceh, en Yucatán. A este municipio se sumaron otras ocho muertes ocurridas en Mérida este martes y tres más el miér-

coles. En tanto que en Morelos, el líquido adulterado habría sido distribuido y consumido entre los días 9 y 10 de mayo, lo que dejó decesos en los municipios de Jonacatepec y Axochiapan.

PLAN REGRESO SEGURO EDOMÉX

El monitoreo del riesgo sanitario se realizará por regiones:



- Zona Metropolitana del Valle de México
- Zona Metropolitana del Valle de Toluca
- Zona Norte
- Zona Sur

La reapertura de actividades no esenciales será conforme al semáforo de alerta epidemiológica:

ECONOMÍA

Todos los establecimientos deberán cumplir las medidas de sanidad:



LAS AUTORIDADES VERIFICARÁN EL CUMPLIMIENTO DE ESTAS MEDIDAS



FASE 1-MÁXIMA ALERTA SANITARIA

PUEDEN TRABAJAR:



FASE 2-ALTO RIESGO

PUEDEN TRABAJAR:



FASE 3-RIESGO INTERMEDIO

PUEDEN TRABAJAR:



FASE 4-BAJO RIESGO

PUEDEN TRABAJAR:



EDUCACIÓN

Se priorizará, ante todo, la salud de niñas, niños y adolescentes mexicanos



El regreso a clases será de manera muy responsable. Las escuelas abrirán cuando estemos en semáforo verde

MOVILIDAD SEGURA

En el transporte público:



RECUERDA QUE LA CONTINGENCIA AÚN NO TERMINA, VAMOS PASO A PASO, SIGUE LAS RECOMENDACIONES SANITARIAS.

#CuidemosTodosDeTodos





• ANTROPOCENO

Por **Bernardo Bolaños**

Renovables: El indiscreto estatismo de la progresía

bernardo.bolanos@razon.com.mx

El acuerdo de la Sener del 15 de mayo que restringe el acceso de energías renovables a la red eléctrica, ha provocado grietas diplomáticas, inminentes amparos y gran indignación en parte de la sociedad; ¿en qué parte? En el sector que entiende la necesidad de transitar hacia energías alternativas y que no está atrapado en la falsa dicotomía "o Estado o mercado". Otros dicen que quisieran tecnologías más limpias, pero como en su momento rechazaron la reforma energética de Peña Nieto, quieren ser coherentes y no condenan las maniobras del actual Gobierno.

Aquí la sociedad adolece de años de bajos niveles de educación ambiental y en ciencias sociales. Han pasado décadas desde que Elinor Ostrom refutó los argumentos neoliberales en favor de la privatización de recursos naturales como el agua, la electricidad o las pesquerías. Y obtuvo por ello el Nobel de Economía. Se puede hacer una explotación sustentable de esos bienes sin escriturarlos necesariamente a gigantescas empresas transnacionales. Pero, nos enseña Ostrom, la alternativa no sólo es recurrir a estatistas como Bartlett o Nahle. Éstos, a fin de cuentas, no son infalibles, y en su cruzada por fortalecer la soberanía nacional suelen debilitar las arcas públicas, encarecer los servicios y contaminar las ciudades y el planeta.

En cambio, mostró la brillante politóloga ya fallecida, es posible promover arreglos al nivel de las comunidades locales. Se puede favorecer a las empresas que comparten más sus utilidades con los pueblos. Hay campesinos que quisieran cultivar el viento, con eólicas, no sólo la tierra, con yuntas y azadones. Pero incluso mentes progresistas que trabajan con pueblos indígenas, no con el sector industrial, actúan como si la economía solidaria no fuese posible más allá del ámbito familiar y el tianguis orgánico dominical. Se dicen utópicos porque luchan por desterrar transgénicos y mineras, pero sus sueños no alcanzan para creer que otro mundo es posible en materia de energía. Y ese mundo ya no es optativo, sino la última esperanza para que la civilización no colapse. Pero los feroces críticos del capitalismo acaban derrotados ante su propio dogmatismo.

Dado que las energías renovables sí pagan algunos beneficios sociales a las comunidades locales, las reformas de la 4T podrían haberse dirigido a incentivar que éstos sean justos. En cambio, se están dirigiendo a desmontar todo lo hecho antes, en nombre de una soberanía de manual con monitos de Rius. ¿Pero soberanía significa necesariamente estatismo? ¿No podrían ponerse límites a los privados y fomentar acuerdos entre comunidades y empresas, sin querer que todo sea centralizado y burocratizado?

En el colmo de la negación de la realidad, algunos actores progresistas que trabajan sobre el terreno, con residentes locales, sueñan que sea el mismo Estado el que incorpore algún día las energías renovables. "Eólicas y paneles solares, sí, pero de la mano de papá Gobierno", confiesan con sus prácticas.

Nos está haciendo mucho daño querer enfrentar el siglo XXI, el Antropoceno, con las muletilas ideológicas de la Guerra Fría del siglo XX.

Twitter: @bernardobolanos



"NO PUEDE SER que la Federación se pronuncie en contra del desarrollo y el progreso regional y nacional. Desde el centro se trata de frenar y bloquear de un plumazo este desarrollo"

Francisco García Cabeza de Vaca
 Gobernador de Tamaulipas



"SON MEDIDAS necesarias para garantizar que no aumente el precio de la luz. Se me hace realmente exagerado y de poca sensibilidad social estar pensando nada más en el lucro"

Andrés Manuel López Obrador
 Presidente de México



"VIOLENTANDO tratados comerciales, acuerdos internacionales y contratos privados, se le cerró la puerta a todas las inversiones en energías limpias. Es inaceptable"

Marko Cortés
 Líder nacional del PAN

Va por vía legal para evitar que se cancelen proyectos

Defiende Tamaulipas plan de energía limpia

• Por **Jorge Chaparro**
 jorge.chaparro@razon.com.mx

El gobierno de Tamaulipas utilizará todos los recursos legales a su alcance para evitar que se cancelen los cuatro proyectos de energía eólica que están por arrancar en la entidad y que representan una inversión de mil 200 millones de dólares y la generación de un importante número de empleos, advirtió el gobernador Francisco García Cabeza de Vaca.

En un videomensaje difundido en redes sociales, el mandatario estatal criticó que "con una determinación acordada desde el centro del país quiera poner fin a desarrollos como éstos, que se lograron con el esfuerzo de varios años de empresarios nacionales y extranjeros".

Cuestionó que si se cancelan estos proyectos, que beneficiaban a núcleos ejidales donde se colocan los aerogeneradores, pues reciben una renta por sus tierras, lo que nunca había ocurrido, "¿bajará el costo de la luz para las familias tamaulipecas, así como ocurre allá en Tabasco? Definitivamente no creo que esto ocurra".

Insistió en que esta desafortunada decisión de frenar proyectos tendrá un impacto negativo para las inversiones: "algo que no se compra con ningún dinero del mundo es la confianza, confianza para que inversionistas de energías limpias, nacionales y extranjeros, decidieran establecer sus empresas aquí en Tamaulipas".

Señaló que, gracias a estos 11 parques generadores de electricidad, que han representado inversiones por más de dos mil 300 millones de dólares, Tamaulipas

GOBERNADOR García Cabeza de Vaca critica que Federación eche abajo inversión de 1,200 mdd en parques eólicos; no permitirá que de un plumazo se tire confianza, destaca

Acuerdo del Cenace va contra corrupción: AMLO

EL PRESIDENTE Andrés Manuel López Obrador calificó de "exagerado y de poca sensibilidad", ir en contra del acuerdo emitido por el Centro Nacional de Control de Energía (Cenace), el cual impone controles sobre centrales con energía limpia o renovable.

"Hice el compromiso de que no habíamos modificar las llamadas reformas estructurales, y en particular la reforma

energética, y lo voy a cumplir, y respeto los contratos en todo el sector energético, pero estas medidas son necesarias para garantizar que no aumente el precio de la luz; entonces se me hace realmente exagerado y de poca sensibilidad social el estar pensando nada más en el lucro", aseguró.

En conferencia, dijo que se trata de poner orden y acabar con la corrupción, y sostuvo que

el "Acuerdo por el que se emite la Política de confiabilidad, seguridad, continuidad y calidad en el Sistema Eléctrico Nacional" no se contraponen a la reforma energética.

No se están quitando los negocios ni los contratos, se busca encontrar un equilibrio para que la Comisión Federal de Electricidad tenga las mismas condiciones que tienen las empresas particulares.

Antonio López

es líder en energías limpias y se impulsa el desarrollo de la entidad, se evita más contaminación al país y se genera electricidad más barata para que la población pague menos por la energía.

"Ya basta de simulaciones y de engaños; no puede ser que la Federación se pronuncie en contra del desarrollo y el progreso regional y nacional de nuestro país. Entidades como Tamaulipas se han dedicado a fomentar la productividad, el crecimiento, la generación de empleos y la competitividad, pero desde el centro se trata

de frenar y bloquear de un plumazo este desarrollo", manifestó.

El gobernador reconoció que mientras las generaciones jóvenes exigen a gritos "que cuidemos al medio ambiente, el Gobierno federal pretende regresar al pasado, usando combustóleo para generar energía eléctrica, que, por cierto, es muy caro, y con ello seguir contaminando".

Finalmente hizo un llamado para no permitir que la difícil situación económica del país se agrave aún más "por decisiones alejadas a la realidad".

En BC prevén retorno a clases en agosto

Redacción • La Razón

AL PRESENTAR el reporte diario del avance del Covid-19 en la entidad, el gobernador de Baja California, Jaime Bonilla, informó que se prevé que el retorno a clases se dé hasta agosto próximo, cuando se estima que haya bajado el pico de contagios en el estado. Sin embargo, aclaró que dependerá del comportamiento de la curva epidemiológica durante las próximas semanas.

En compañía del secretario de Salud de la entidad, Alonso Óscar Pérez, el mandatario estatal declaró que su administración será respetuosa de lo que indique el semáforo por regiones, que



EL GOBERNADOR Jaime Bonilla (izq.), durante su mensaje matutino diario, ayer.

marca la pauta para la incorporación gradual de las actividades.

"Mientras estemos en luz roja en el

semáforo de regiones, no vamos a poner en riesgo a nuestros niños, maestros y padres de familia. Estamos en una etapa en la que sólo la ciudad de Tijuana está en un descenso de contagios, pese a que ahí se concentra el mayor número poblacional; sin embargo, en el municipio de Mexicali estamos viendo un repunte", explicó durante la videoconferencia matutina.

Por su parte, Pérez Rico detalló que los lineamientos de seguridad y salud que se publicaron el pasado 18 de mayo, aplican no sólo para empresas de categoría esencial, sino para el resto que gradualmente se incorporará a sus funciones.



Reducen 50% población para evitar hacinamiento

Refugios cierran sus puertas por pandemia

• Por Jorge Butrón

jorge.butron@razon.com.mx

Organizaciones de la sociedad civil ven con preocupación cómo los migrantes que no han logrado salir del país por la frontera con Chiapas han tomado la decisión de regresar a los albergues que, hasta el momento, fueron cerrados debido a las medidas que buscan evitar el hacinamiento.

“LO PEOR de la pandemia es que no sólo sufren de alimentos, sino que cada vez carecen de otras cosas, pues están varados en distintos puntos y nadie los atiende ni se cumplen las reglas sanitarias”

Irineo Mujica

Director de Pueblo sin Fronteras

La situación se agrava porque los asilos en la entidad han comenzado a quedarse sin alimento, pues los apoyos de organizaciones no gubernamentales también fueron suspendidos por la crisis sanitaria.

Por ejemplo, el albergue Jesús, El Buen Pastor, en Tapachula, Chiapas, ya no tiene espacio para recibir a más migrantes de Centroamérica y la dueña, Olga Sánchez, aseguró: “estamos preocupados porque nos hemos quedado sin alimentos. A través de reservas sociales estamos pidiendo apoyos porque esta población es vulnerable, más ahora que está la situación complicada por la pandemia”.

La titular de este refugio ha tenido que vender pan para poder sostener la situación, a la que se suma la falta de insumos básicos, como artículos de limpieza.

En la actualidad, este albergue, que llegó a asilar a hasta 400 personas, cuenta con una población de 200 migrantes, quienes han sido distribuidos en espacios estratégicos para limitar la convivencia, ya que a raíz de la emergencia sanitaria han tenido que tomar medidas extraordinarias.

Tras el cierre de la frontera entre Guatemala y México, muchos migrantes que quisieron volver a casa quedaron varados, sin que alguna autoridad se encargue de ellos, denunció Irineo Mujica, director de Pueblos sin Fronteras.

Así, los indocumentados deambulan por las calles de los municipios de Tapachula, Arriaga y Tonalá, enfrentándose a los pobladores que temen ser contagiados de coronavirus y huyendo de las autoridades del Instituto Nacional de Migración (INM).

“Lo peor de la pandemia es que no sólo sufren de alimentos, sino que cada vez carecen de otras cosas, pues están varados en distintos puntos y nadie los atiende, ni se cumplen las reglas sanitarias, ya que los agentes siguen deportando a las personas, pero sin dar registro de ello”, explicó Mujica.

Por separado, Rubén Figueroa, vocero de Movimiento Mesoamericano, dijo que los centroamericanos están siguiendo la misma situación que el país, ya que mientras está el periodo de aisla-

CENTROAMERICANOS quedan varados en calles de Tapachula, Chiapas, al no poder salir del país; ninguna autoridad se encarga de ellos, acusa Pueblo Sin Fronteras; en asilos escasea comida



el dato

Indocumentados iniciaron un motín en la estación migratoria Siglo XXI, en Tapachula, Chiapas, para exigir el retorno a su país ante la pandemia de Covid-19, el pasado 24 de marzo.

Caen solicitudes

De enero a abril, las peticiones de refugio disminuyeron 84 por ciento.

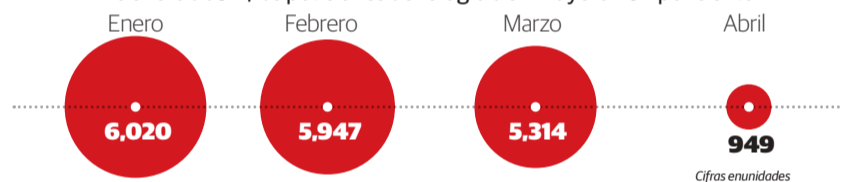

Van más de 60 casos positivos en migrantes

• Por José Gerardo Mejía

jose.mejia@razon.com.mx

DESDE MARZO, el sector salud tiene reportados 61 casos de migrantes en nuestro país provenientes de Europa, Sudamérica, Centroamérica, Asia y África que dieron positivo a Covid-19, de los cuales cinco ya fallecieron.

De acuerdo a la relación de la Dirección General de Epidemiología de la Secretaría de Salud, a partir del 1 de abril se dio el primer deceso. Fue una mujer de 78 años de edad, originaria de Cuba y con problemas de tabaquismo, que comenzó a tener síntomas de coronavirus el pasado 18 de marzo, por lo que fue hospitalizada en una unidad médica de la Secretaría de Salud (Ssa) del estado de Baja California y murió 14 días después.

El segundo deceso ocurrió el 6 de abril. Un hombre de 46 años de nacionalidad griega, quien entró a unidad médica de la Ssa cinco días atrás de manera ambulatoria.

El tercero, un salvadoreño de 58 años que padecía diabetes. Ingresó a un hospital de la

CDMX el pasado 22 de abril y murió el mismo día.

Uno más se dio el 25 de abril; un hombre de Canadá de 80 años, quien fue hospitalizado e intubado en Quintana Roo. El último deceso de un migrante que se tiene registrado es el de un chileno de 60 años, quien fue hospitalizado el 22 de abril y falleció el 1 de mayo.

En la relación de Epidemiología, la mayoría de los migrantes está registrada en la Ciudad de México, con 14 casos; en Tamaulipas hay 11; en Baja California, ocho; en Edomex, cinco; en Tabasco, cuatro, al igual que Quintana Roo; Chiapas con dos, al igual que Chihuahua; y con uno Oaxaca, Colima, Guanajuato, Michoacán, Morelos, Nayarit, Querétaro, San Luis Potosí, Sinaloa y Yucatán.

En tanto que el primer caso reportado como positivo de un migrante o extranjero en situación irregular fue el de una persona originaria de Alemania de 47 años, quien entró a una unidad médica privada el pasado 16 de marzo, en Colima, sin requerir hospitalización.

2 Meses lleva cerrada la frontera de Guatemala con México

mento, ellos también se esconden, pero en cuanto termine, se elevará el tránsito de personas a medida que los sistemas comiencen a reactivarse en el país.

Datos de la Comisión Mexicana de

Ayuda a Refugiados (Comar) revelan que de enero a abril, las solicitudes de refugio en México cayeron 84 por ciento, al pasar de seis mil 20 en el primer mes del año, a 949 en abril pasado.



• PULSO
POLÍTICO

Por Francisco
Cárdenas Cruz

Permiten amparos generar energías limpias

fcardenas@pulsopolitico.com.mx

Las 23 empresas que generan energía limpia en más de la mitad de la república y solicitaron amparos contra el Acuerdo del Centro Nacional de Control de Energía que ordenó suspender sus pruebas preoperativas lograron obtener suspensiones provisionales y podrán continuarlas, en acatamiento a esas resoluciones judiciales, admitió ese organismo.

Ése fue el primer revés que recibe la nueva política energética que frena proyectos con inversión privada nacional e internacional en plantas y parques eólicos y fotovoltaicas en al menos 18 entidades federativas, según otro Acuerdo, el de la Secretaría de Energía de kilométrico nombre: “Para Garantizar la Eficiencia, Calidad, Confiabilidad, Continuidad y Seguridad del Sistema Eléctrico Nacional” que deja en manos de la CFE el exclusivo suministro que encaerá las tarifas.

DEESTOYDEAQUELLO...

Con el fallecimiento de 424 personas en 24 horas —el mayor número registrado hasta ahora— se eleva el total a seis mil 90; a 12 mil 85 los confirmados; 31 mil 866 sospechosos y 56 mil 594 confirmados acumulados, es imposible que se insista en que la pandemia esté siendo “domada”, como asegura el Presidente López Obrador o que se hable del aplanamiento de la curva.

Lo cierto es que los cálculos anunciados por el subsecretario de Salud, Hugo López-Gatell, de que entre el 5 y 10 de este mes, estaríamos en el “pico” de contagios por coronavirus fallaron, porque es en estos días en que realmente estamos en el mayor de ellos.

A tres días de que se inició el confuso y descoordinado plan de reactivación económica anunciado por el Gobierno federal y los que gobernadores han emprendido a medias, de acuerdo a la situación que prevalece en cada uno de ellos, se evidencia el desorden suscitado.

Del número de fallecimientos ocurridos en un día, el de ayer fue el mayor de los registrados desde que se inició la emergencia sanitaria, igual que se han multiplicado los de pacientes que saturan hospitales públicos y privados en la Zona Metropolitana del Valle de México y de algunas otras entidades federativas.

En medio de todo esto, se informó que 17 enfermeras y enfermeros del IMSS de Nuevo León, llamados a auxiliar en la atención de pacientes en la CDMX, fueron secuestrados y encerrados en dos hoteles en la zona de Tacubaya, en la alcaldía Miguel Hidalgo, que pudieron ser rescatados por elementos de corporaciones policíacas.

Tras confirmar el rescate de ese personal médico, la delegada del Seguro Social en la entidad norteña, Karla López, informó que recibirán terapia y tratamiento psicológico en hospitales de Monterrey, a donde ayer mismo debieron ser trasladados, sin darse a conocer más detalles de lo sucedido, solo que fueron víctimas de un intento de extorsión por una llamada desde un reclusorio.

Twitter: @MXPulsoPolitico



• BAJO SOSPECHA

La Ley Seca también mata

bibibelsasso@hotmail.com

Por Bibiana Belsasso

En la época de la Gran Depresión en Estados Unidos se aplicó la Ley Seca, que hoy es vista como un experimento fallido, porque lejos de erradicar el alcohol popularizó su consumo en forma ilegal.

100 años después, y ante la contingencia por la pandemia mundial del nuevo coronavirus, al menos 21 estados de la república mexicana decidieron establecer medidas de Ley Seca.

Entre los argumentos para establecer esta medida, se encuentran evitar aglomeraciones, fiestas, eventos que lleven a la violencia, así como para salvaguardar la seguridad e integridad de mujeres, adolescentes, niñas y niños durante el aislamiento social. Además, las bebidas alcohólicas no son consideradas esenciales durante el confinamiento de la emergencia sanitaria.

Pero las consecuencias las estamos viendo todos los días. Incluso el Presidente López Obrador reconoció en su conferencia del 3 de abril que existía un malestar social en los estados con Ley Seca, por lo que pidió a los gobernadores escuchar “el sentir del pueblo”.

Hasta el pasado martes, sumaban ya 159 las personas muertas en cinco estados por el consumo de alcohol adulterado.

La entidad con el mayor número de decesos era Puebla, con 70 casos en las últimas dos semanas; seguido por Jalisco, con 43; Morelos, 29; Yucatán, 15, y dos más en Veracruz.

Hay casos extraordinarios, como el del municipio de Moctezuma, en Sonora, uno de los llamados “de la esperanza”, donde el ayuntamiento determinó suspender la venta de cerveza debido a que los establecimientos se llenaban de personas de otras localidades, lo que aumentaba el riesgo de que se reportaran casos de Covid-19.

De acuerdo con médicos, los bebedores de alcohol adulterado llegan al hospital con un estado de deterioro muy rápido, con presencia de náuseas, vómito, visión borrosa, ceguera y con crisis convulsivas, por lo que caen en un estado rápido de deterioro y una falla orgánica múltiple, la cual los lleva a la muerte.

Vamos 100 años atrás, con nuestro vecino del norte, Estados Unidos.

Era enero de 1920 y en la Unión Americana se decidió prohibir la producción, venta y transporte de todo “licor que embriaga”, como se describía a las bebidas con un contenido de alcohol superior al 0.5%, incluidas la cerveza y el vino.

La Ley Seca o Ley Volstead fue lla-

Bebida peligrosa



Foto: Especial

Recomendaciones de la Procuraduría Federal del Consumidor (Profeco) para identificar una bebida original de una adulterada.

- La tapa de la botella no debe girar o escurrir contenido.
- Revisa que el holograma sea auténtico.
- Compara con otras botellas que el llenado o aforo sea exactamente el mismo.
- Gira la botella y regrésala a su posición original, nota cómo suben las burbujas, si ves partículas que caen, se trata de un contenido que no fue elaborado con suficiente calidad o higiene.
- La mayoría de las etiquetas tienen un sistema de pegado horizontal que impide que sean retiradas completas.
- Los marbetes y etiquetas deben estar bien pegados y colocados. Botellas con etiquetas mal colocadas no pasan el control de calidad.
- Fíjate bien que las etiquetas no estén sobrepuestas a otras y que cuenten con relieves, que se rompa con el tacto y tintas directas. Las falsificaciones usan impresiones que simulan el color, nunca una tinta que refleje (filos dorados, por ejemplo).
- Compra bebidas alcohólicas en lugares formalmente establecidos, evita tianguis y la venta de puestos ambulantes. Duda de la calidad de las bebidas si tienen precios menores que los establecimientos formales.

mada así en honor a Andrew Volstead, el presidente del Comité de la Cámara de Representantes de Estados Unidos sobre Asuntos Judiciales que supervisó su aprobación.

Los impulsores de esta medida, que incluyeron a la Unión de Mujeres Cristianas por la Sobriedad, la Liga Antibares y muchas congregaciones protestantes, argumentaban que el consumo excesivo de bebidas alcohólicas arruinaba la vida familiar, además de cuestionar el prominente papel de los bares en las comunidades de inmigrantes.

Y es que el arribo masivo de inmigrantes de clase obrera a ciudades como Nueva York o Chicago propició el florecimiento de una nueva cultura urbana, basada en la afición por el whisky y el bullicioso ambiente de los saloons.

Los sectores conservadores, que defendían los antiguos valores del orden y la moral estricta, veían en este ocio una amenaza a los principios típicamente americanos y protestaron hasta conseguir su abolición.

La Ley Seca convirtió a millones de personas en delincuentes y, sobre todo, brindó una nueva fuente de ingresos al crimen organizado.

Los contrabandistas crearon amplias

redes de distribución en las que proliferaron los productores de alcohol destilado ilegalmente y de “gin de bañera”. El alcohol industrial se volvía a destilar y se convertía en ginebra y whisky sintéticos, muchos de ellos extremadamente venenosos, incluso mortales.

Era tal la demanda que las autoridades nunca pudieron frenar la producción y el consumo de alcohol clandestino, y cuando lograba avanzar, el bajo mundo compraba jueces, políticos y policías para seguir operando.

Especialistas señalan que sería muy fácil decir que la Ley Seca facilitó el surgimiento del crimen organizado en Estados Unidos; sin embargo, no hay duda de que éste alimentó una fuerte expansión de bandas delictivas, que debían trabajar con las de otras regiones para crear redes de distribución y venta.

A principios de los años veinte, Johnny Torrio erigió un imperio del contrabando de alcohol a través de pactos con otros gánsteres y sobornos a políticos, policías y jueces para que le dejaran “trabajar” en paz.

Alphonse Capone, su lugarteniente, heredó el negocio. La prensa y el Estado lo calificaron de “enemigo público número uno”, mientras él se embolsaba más

de sesenta millones de dólares al año. En 1923 era ya el criminal más conocido y temido de Estados Unidos.

Los métodos sanguinarios de Al Capone sumieron a la ciudad en una ola de violencia sin precedentes.

La criminalidad asociada al tráfico ilegal de alcohol iba de la mano con la corrupción política. En Chicago, la connivencia con el mundo del crimen fue total y terminó provocando un alud imparable de guerras entre bandas.

La Gran Depresión de los años 30 aceleró la anulación de la Ley Seca, pues hacían falta nuevos empleos e impuestos. Fue así como los demócratas plantearon la abolición de la ley en su plataforma de 1932. Su candidato, Franklin D. Roosevelt, adoptó esa causa y logró una victoria abrumadora sobre el presidente en ejercicio, el republicano Herbert Hoover.

La Ley Seca, que en Estados Unidos pretendía que se dejara de consumir alcohol, no funcionó. Aquí en México, ante el aumento de la violencia en esta pandemia, la prohibición del alcohol tampoco ha logrado que se deje de consumir; la violencia intrafamiliar no ha cesado y ahora, además, hay decenas de muertos por ingerir alcohol adulterado.

La Razón

• Información

Jorge Butrón
Antonio López
Karla Mora
Sergio Ramírez
Frida Sánchez
Ana Martínez
• Edición
Omar Castillo
Stephanie Reyes
Carlos Méndez
María Luisa López
Raúl Campos

Ivonne Martínez

• Corrección

Alfonso González
Mónica Meré
• Diseño
Meztlil Aguilar
Gerardo Núñez
Paulina Hernández
Armando Segura
Alan Sanabria
Miguel de la Fuente
• Infografía
Roberto Alvarado

Ismael Mira

Alejandro Sánchez

• Retoque Digital

Luis de la Fuente
Mónica Pérez
• Internet
Karen Rodríguez
Federico García
Karla López
Omar Flores
César Aguirre
Omar Avalos

• Sistemas

Luis Angel Cortazar
Carlos Chamú
• Fotografía
Eduardo Cabrera

• Coordinadores

• INFORMACIÓN
José G. Mejía
• ESTADOS
Devora Cordero

• NEGOCIOS
Berenice Luna
• MUNDO
Alejandro Galindo

• DEPORTES
Diego Hernández
• CULTURA
Adriana Góchez

• DISEÑO
Carlos Mora
• INFOGRAFÍA
Luisa Ortega

MARIO NAVARRETE

Director General Ejecutivo

Subdirectores

• De Edición
Gilda Cruz Terrazas

• De Integración
Javier Chávez

ADRIAN CASTILLO

Director General Editorial

• Gerente
Guillermo Martínez Díaz

• Ventas
Ileana Salinas

ventaspublicidad@razon.com.mx



Contáctenos:

Conmutador: 5260-6001.
Publicidad: 5262-8170.
Suscripciones: 5250-0109.

Para llamadas del interior:

01-800-8366-868.

Diario La Razón de México.

Nueva época.

Año de publicación 12.

Número de edición: 3412

Réplicas: replicas@razon.com.mx

Reserva de derechos de autor otorgada por el Instituto Nacional del Derecho de Autor: 04-2009-071618113600-101. Certificado de licitud de título No. 14533. Certificado de licitud de contenido No. 12106. Editor responsable: Adrián Castillo de los Cobos. Domicilio: Melchor Ocampo número 193, Torre Privanza, piso 7, colonia Verónica Anzures, delegación Miguel Hidalgo. Código Postal 11300. Impreso en Impresora de Periódicos Diarios, S. de R.L. de C.V., con domicilio en Acalotleno 80, colonia Santo Tomás, delegación Azcapotzalco, México, DF, Código Postal 02020, teléfono 5352-0999. Distribuido por la Unión de Expendedores y Vendedores de los Periódicos de México, A.C. con domicilio en Guerrero No. 50, colonia Guerrero, Código Postal 06350. El contenido de los artículos es responsabilidad exclusiva de los autores. Todos los derechos están reservados. Queda prohibida la reproducción parcial o total del material publicado.

CIUDAD

PULSO CITADINO

La Razón • JUEVES 21.05.2020

mexico@razon.com.mx Tel. 5260-6001

CLIMA PARA HOY
MAX. 28° MIN. 14°



TORMENTAS
DISPERSAS



DENUNCIE MALTRATO ANIMAL
Llame al 52089898



REVISE SI TIENE MULTAS
Consulte cómo con el QR

NÚMERO ÚTIL
LOCATEL
56581111

Rubros

Algunos de los espacios y negocios que están considerados en la estrategia de reactivación.

Fuente: GCDMX

Escuelas	Básica, media y superior a distancia	Básica, media y superior a distancia	Básica, media y superior a distancia	Regreso cuando las autoridades educativas y sanitarias lo definan
Oficinas	Continúan cerrados, sólo actividades esenciales	Horarios escalonados (4x10) y micronegocios	Horarios escalonados (4x10) y retorno escalonado de corporativos	"Nueva normalidad"
Restaurantes y hoteles	Continúan cerrados	Al 30% de aforo	Al 60% de aforo	"Nueva normalidad" y retorno también de bares y antros
Cines y teatros	Continúan cerrados	Al 50% de aforo	Al 60% de aforo	"Nueva normalidad"
Parques	Al 30% de su capacidad	Al 30% de su capacidad y expansión de ciclovías	Al 60% de aforo	"Nueva normalidad"
Personas vulnerables	Permanecen en aislamiento	Permanecen en aislamiento	Al 60% de su capacidad y expansión de ciclovías	"Nueva normalidad"
			Salidas necesarias y prioridad en negocios y transporte	Cuidados de higiene y sana distancia

● Ocupación hospitalaria al 65% o 2 semanas de incremento estable

● Ocupación hospitalaria menor a 65% y dos semanas de tendencia a la baja

● Ocupación hospitalaria menor a 50% y dos semanas de tendencia a la baja

● Ocupación hospitalaria menor a 50% y al menos un mes con ocupación baja estable

Estiman entre agosto y septiembre alcanzar nueva normalidad

Perfila CDMX plan de retorno escalonado por sector y a 4 meses

SEMÁFORO EPIDEMIOLÓGICO se basa en porcentaje de ocupación hospitalaria y tendencia descendente; desde el 1 de junio se agregan nuevas actividades esenciales



COVID-19

PRESENCIA EN MÉXICO

• Por Karla Mora
karla.mora@razon.com.mx

El Gobierno de la Ciudad de México presentó su Plan Gradual Hacia la Nueva Normalidad, el cual proyecta un regreso escalonado a las actividades, en un plazo que se estima de cuatro meses, entre junio y septiembre, conforme disminuya la hospitalización de pacientes asociados a Covid-19.

El modelo operará con base en un Semáforo Epidemiológico, conforme se mantengan tendencias de disminución en las camas de hospital ocupadas se avanzará en los colores (rojo, naranja, amarillo y verde) para indicar qué actividades son las que podrán realizarse.

La Jefa de Gobierno local, Claudia Sheinbaum Pardo, comentó que, actualmente la capital se encuentra en color rojo, que es cuando la ocupación de camas es mayor al 65 por ciento o hay un incremento constante por dos meses, se extenderá al menos hasta el 15 de junio.

Actualmente se estima, con base en cifras del Gobierno local, que en la ciudad están ocupadas tres mil 210 de cuatro mil 246 camas de hospitalización general y mil 190 de mil 727 con ventilador; es decir, que la ocupación total es de 71.99 por ciento.

El semáforo pasará a naranja cuando la ocupación sea menor a 65 por ciento con dos semanas de tendencia a la baja (se pre-

Fechas tentativas
Si se cumplen todas las medidas.

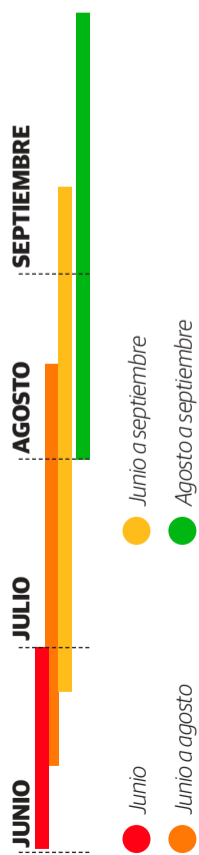

Van por pruebas masivas y censo de vulnerables

EL GOBIERNO de la Ciudad de México perfila realizar pruebas masivas de Covid-19 y otras enfermedades en las que se aplica el Modelo Centinela, con el fin de tener un monitoreo de espacios o grupos de riesgo.

"Estamos trabajando ya en la posibilidad de hacer una ampliación mayor de las pruebas que se realizan en la ciudad, obviamente las que son aprobadas por la Cofepris, pero en un

trabajo muy intenso para poder tener muestras representativas en la ciudad y poder conocer si se incrementa el número de contagios, no solamente de Covid-19, sino también de otras enfermedades", anunció la Jefa de Gobierno, Claudia Sheinbaum.

Por otro lado, anunció que, cuando el semáforo epidemiológico capitalino esté en naranja se realizará un censo nominal de personas con

enfermedades crónicas no transmisibles; es decir, que tengan alguna enfermedad o condición que los vuelva vulnerables al Covid-19.

"Vamos a ir a tocar todas las casas de la Ciudad de México, para poder hacer un reconocimiento de la salud de los habitantes. Obviamente la contestación de las personas es totalmente voluntaria", abundó en videoconferencia.

Karla Mora

vé entre mediados de junio y agosto); será amarillo cuando se ocupe menos del 50 por ciento con dos semanas a la baja (entre finales de junio y septiembre), y verde —la nueva normalidad— cuando más de la mitad de las camas estén libres y la tendencia sea de al menos un mes (entre agosto y septiembre).

Aún con el semáforo en rojo, a partir del 1 de junio se integran como actividades esenciales la construcción, minería, fabricación de equipo y de transporte, producción de cerveza y la venta de bicicletas; respecto a este último punto, la Jefa de Gobierno comentó que se busca promover el uso de ese sistema de transporte, por lo que tanto en las etapas naranja y amarilla del semáforo se expandirán las ciclovías.

Los espacios públicos de la capital se abrirán por diferentes etapas. Así, restaurantes, hoteles

y servicios religiosos podrán abrir con el semáforo naranja, pero al 30 por ciento de su aforo; en color amarillo, al 60 por ciento y en verde incluso podrán regresar bares, centros nocturnos y antros. Los cines y teatros abrirán al 50 por ciento de su capacidad en el naranja y en el amarillo podrán incrementar al 60 por ciento. También en color amarillo funcionarán plazas comerciales al 60 por ciento.

En los parques, las actividades comenzarán aún con el semáforo en rojo, al 30 por ciento de su capacidad; al pasar al color amarillo se incrementará al 60.

En el caso de las oficinas, desde que el semáforo se encuentre en naranja podrán regresar micronegocios con menos de 30 empleados, mientras que los corporativos podrán hacer lo propio a partir del color amarillo. En todos los casos se prevé horarios y días de trabajo

40
Mil mascarillas
N95 al día producirá la CDMX en una nueva fábrica

Hospitalizados en la ZMVM

Entre lunes y martes crece 1.88%; están en la CDMX 69.3%:



escalonados, así como un esquema 4x10, que aunque no se aclaró en qué consiste, por el borrador del Plan Gradual se sabe que son cuatro días de trabajo presencial seguidos por 10 días de confinamiento de manera rotativa entre el personal de los giros en los que sea posible, para evitar contagios de asintomáticos.

En el rubro de actividades de Gobierno, desde el primero de junio trabajarán los poderes Judicial y Legislativo por medio de videoconferencias. Para el periodo naranja podrá haber trámites en ventanilla por medio de cita.

Respecto al rubro de educación, se mantienen las clases a distancia en niveles básico, medio y superior con el semáforo rojo, naranja y amarillo; en cuanto se alcance la fase verde habrá condiciones para regresar a las aulas.

Mientras que las personas de grupos vulnerables deberán permanecer en aislamiento hasta la fase naranja; con el semáforo en amarillo podrán hacer sólo salidas necesarias y tendrán prioridad en negocios y transporte.

NEGOCIOS

FINANZAS / ECONOMÍA

La Razón • JUEVES 21.05.2020

negocios@razon.com.mx Tel. 5260-6001

BMV S&P
36,026.98 ↑ 0.46%

FTSE BIVA
739.88 ↑ 0.54%

Dólar
\$23,5400

Euro
\$25,4979

TIE 28
5.7688%

UDI
6.415347

Centenario
\$50,500

Mezcla Mexicana
27.71 dpb

El gasto global es de 180.9 mdd

Gastan 710 mdd instituciones para prevenir lavado de dinero

LEXISNEXIS AFIRMA que impacto por Covid-19 elevaría el desembolso de las organizaciones; principales delitos financieros en México se relacionan con el movimiento de recursos ilícitos



• Por **Ivonne Martínez**
ivonne.martinez@razon.com.mx

El costo anual del cumplimiento para la prevención del lavado de dinero en todas las empresas mexicanas de servicios financieros se estima en 710 millones de dólares, monto que podría aumentar por el impacto económico del Covid-19, de acuerdo con una encuesta de la firma LexisNexis Risk Solutions.

o el dato

La Unidad de Inteligencia Financiera y la Comisión Nacional Bancaria y de Valores pidieron a las instituciones financieras no bajar la guardia en la prevención del lavado de dinero.

El director para América Latina y el Caribe en Prevención de Crímenes Financieros y Cumplimiento, Adrián Sánchez Bolaños, señaló que el gasto promedio por institución financiera en operaciones de cumplimiento de delitos financieros es de 8.4 millones de dólares.

Puntualizó que de los 710 millones de dólares que les cuesta a las empresas mexicanas cumplir con la prevención de lavado de dinero, el mayor desembolso, 410 millones de dólares, es de las empresas financieras de menor tamaño (manejan menos de 10 mil millones de dólares en activos), pues representan un número significativo en el país, mientras que a las empresas más grandes (más de 10 mil millones de dólares en activos) les cuesta 300 millones de dólares.

Durante la presentación del estudio "El verdadero costo del cumplimiento de delitos financieros", apuntó que los principales ilícitos en el sector financiero mexicano se relacionan con el movimiento de recursos a través del lavado

8.4
Millones de dólares
gasta México en
prevención

14.3
Millones de dólares
erogan países como
EU y Canadá

410
Millones de dólares
desembolsan las
empresas pequeñas

Pago promedio por organización en América Latina

Nuestro país es la nación que más dinero eroga por firma para la prevención del ilícito.

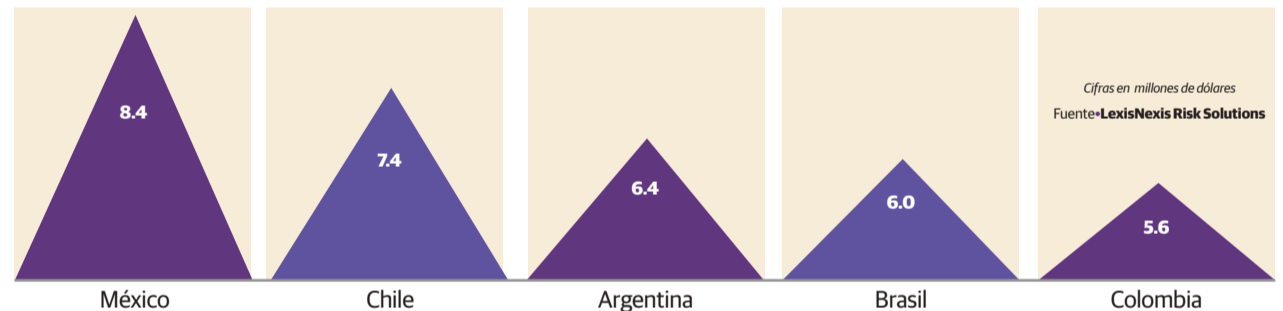

Van 7.9 millones de créditos diferidos

• Por **Ana Martínez**
ana.martinez@razon.com.mx

LA ASOCIACIÓN DE BANCOS de México (ABM) dio a conocer que, hasta el 15 de mayo pasado, tenían inscritos 7.9 millones de créditos, entre empresas y familias, en su programa de diferimiento de pago que lanzaron para apoyar a sus clientes ante las dificultades económicas derivadas por el Covid-19.

En videoconferencia, Luis Niño de Rivera, presidente de la ABM, detalló que en México hay 19 millones de tarjetas de crédito activas, de las cuales 10 millones no usan la facilidad de financiamiento sino que lo utilizan como medio de pago y depositan cada mes el total de su cuenta; en tanto que nueve millones sí acuden al

de dinero, la corrupción y el soborno.

En videoconferencia, señaló que el costo total a nivel global para las instituciones del cumplimiento para prevenir los delitos financieros es de 180.9 mil millones de dólares, pero anticipó que por la pandemia de Covid-19 afectará la forma en que las organizaciones gastan en es-



Miniso lanza tienda en línea por Covid-19

El establecimiento de concepto japonés en México anunció que adelantará la llegada de su plataforma en Internet, ante la pérdida de 100% en ventas que registró en sus sucursales físicas en los últimos dos meses por el confinamiento.

Costo en México de la prevención de los ilícitos

Más de la mitad del precio total es para las empresas financieras de menor tamaño.

Fuente: LexisNexis Risk Solutions
Cifras en millones de dólares

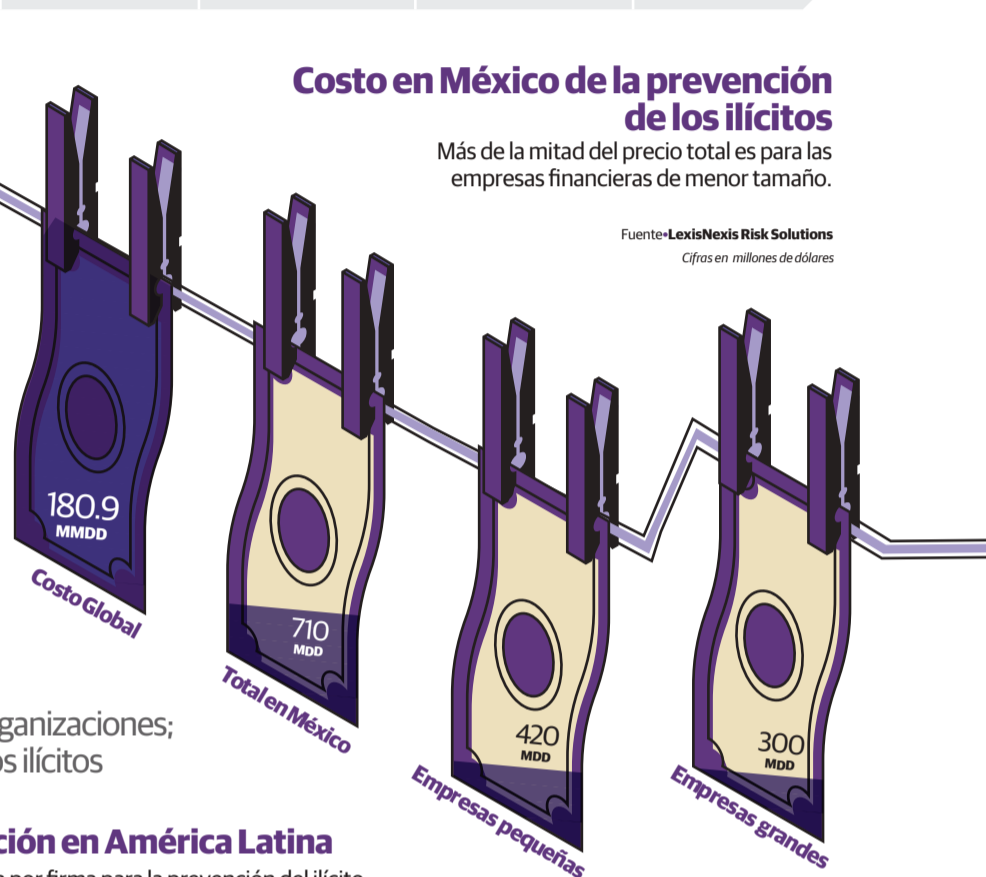

crédito con pagos parciales y de éstos, 2.7 millones (30 por ciento) se ha adherido al programa de diferimiento.

Las micro, pequeñas y medianas empresas (MiPymes) y créditos para personas físicas con actividad empresarial representan 3.2 millones de cuentas que han tomado el diferimiento. En la iniciativa hay 281 mil créditos hipotecarios, y el consumo no revolvente tiene 1.8 millones, que incluye nómina, con 962 mil; personal, con 606 mil, y automotriz, con 219 mil acreditados apegados a dicho programa.

Este programa permite a los cuentahabientes aplazar, más no condonar, el pago de su crédito hasta por cuatro meses, a los que se suman dos mensualidades de

gracia; ante la actual situación económica.

Carlos Rojo, presidente ejecutivo de la ABM, destacó que la banca fue muy proactiva en responder en favor de sus usuarios ante la llegada del Covid-19 a México y prevén continuar con la iniciativa.

"Estamos trabajando y platicando con las autoridades para ver cuál es la segunda etapa; es decir, cómo, una vez que se terminen estos cuatro a seis meses, podríamos arrancar con otras facilidades", dijo.

Eduardo Osuna, vicepresidente de la Asociación, destacó que en las crisis pasadas la banca llegó con poca solvencia, tanto de inversión en infraestructura y problemas en la cartera, pero ahora es sólida y será parte de la solución.

o el tip

Uno de los apoyos para dar liquidez fue el planteado por el Banxico por 800 mil millones de pesos.

tos temas, por lo cual este monto podría incrementarse.

Indicó que en América Latina, el gasto promedio en la prevención de lavado de dinero en México asciende a 8.4 millones de dólares al año, seguido de Chile con 7.4 millones, Argentina 6.4 millones, Brasil 6.0 millones y Colombia 5.6 mdd.

"Muchas veces el gastar más no es precisamente mejor, hay que involucrar algunos otros factores como la eficiencia operativa, la eficacia; voy a gastar, pero cuántos casos estoy previniendo, detectando y reportando a las autoridades, y que al final del día se traducen en mejorar el combate a delitos financieros", añadió.

Jueces velan interés privado: Cenace

Impugnan amparo a empresas limpias

• Por Ana Martínez
ana.martinez@razon.com.mx

Tras darse a conocer que 23 empresas lograron un amparo para no acatar el Acuerdo para garantizar la eficiencia, calidad, confiabilidad, continuidad y seguridad del Sistema Eléctrico Nacional, emitido por el Centro Nacional de Control de Energía (Cenace), el organismo impugnó esta decisión ante el Tribunal Colegiado en Materia Administrativa en turno.

• el dato

Jueces federales concedieron los amparos interpuestos por empresas generadoras de energías renovables contra un acuerdo que suspende nuevos proyectos en este sector.

Juzgados de Distrito otorgaron la suspensión provisional a 23 empresas quejosas para que no se les aplique dicho acuerdo. El Cenace estimó que los argumentos utilizados por las autoridades, a fin de justificar la concesión, son notoriamente improcedentes a la luz de las reglas establecidas en la Ley de Amparo.

“El Cenace haciendo válidos los instrumentos legales a su alcance para impugnar la admisión, suspensión provisional y competencia del Juzgado de Distrito del conocimiento, toda vez que los actos que se le imputan se refieren al Sistema Eléctrico Nacional (SEN), que está reservado al Estado mexicano al ser considerado estratégico y prioritario”, manifestó.

Indicó que se otorgó la suspensión al estimar que el acuerdo conlleva la posible violación del derecho a la libre concurrencia y competencia, del derecho humano a la salud, al medio ambiente sano y al principio de la confianza legítima.

Argumentó que estas razones no debieron ser utilizadas para justificar la suspensión, porque están directamente relacionadas con las cuestiones sustantivas sometidas a la consideración del Poder Judicial de la Federación, por lo que sólo pueden hacerse valer dentro de la sentencia definitiva que ponga fin a la controversia.

JUZGADOS DE DISTRITO suspenden aplicación del acuerdo que limita proyectos de energía renovable; previamente ya se había determinado no aplicar esta disposición

Se salvan generadores Amparos contra el acuerdo que pone freno a energías renovables benefician a 23 firmas

Recursos Solares PV de México IV
Akin Solar
Eólica Tres Mesas 4
Fuerza Eólica de San Matías
Fuerza Eólica del Istmo
Versalles de las Cuatas Uno
Versalles de las Cuatas Dos
Tai Durango Cuatro Neo
Eoliatec del Pacífico
Eoliatec del Istmo
Versalles de las Cuatas Tres
Mitre Calera Solar
Eléctrica del Valle de México
FV Mexsolar XIS
Kengergreen
X-Elio FV Conejos Médanos
X-Elios FV Xoxocotla
ENRAGS
Parque Amistad II
Parque Salitrillos
EGP Magdalena Solar
Dolores Wind
FRV Potosi Solar

Fuente: Cenace

“Al proceder en esa forma, rotundamente equívoca, de hecho, los Jueces ya se están pronunciando sobre el fondo del amparo, sin que previamente se hubiesen desahogado las etapas constitutivas del juicio constitucional de garantías”, aseveró el Cenace.

En las resoluciones no se hizo la ponderación del interés privado de las quejosas en que no se les aplicara el acuerdo contra el beneficio general que reviste el

hecho de que la electricidad es un servicio público necesario y por ello el SEN, operado por el Cenace, debe cumplir con los criterios de eficiencia, calidad, confiabilidad, continuidad y seguridad, agregó.

“Al conceder la suspensión, los Juzgadores antepusieron el interés individual sobre el interés general de la población, concretado en el derecho humano a la vida digna, del que forma parte indubitable el acceso a la electricidad”.

Sostuvo que las autoridades soslayaron la circunstancia de que el acuerdo tiene como propósito el aseguramiento de la salud y la vida de las personas mediante el funcionamiento ininterrumpido del servicio de electricidad en clínicas y hospitales que atienden el Covid-19.

Previamente, el Cenace informó que había determinado no aplicar el acuerdo a las 23 empresas que interpusieron juicios de amparo.

“No se debe aplicar a las empresas quejosas el Acuerdo con motivo del reconocimiento de la epidemia de enfermedad por el virus SAR-CoV2 (Covid-19), emitido por el Cenace el 29 de abril de 2020, hasta en tanto no afecten la confiabilidad del Sistema Eléctrico Nacional en el sentido de que pueden generar cortes en el suministro eléctrico”, señaló el organismo.

CASO PUEDE LLEGAR A PANELES INTERNACIONALES. Respecto a este tema, Ildefonso Guajardo Villarreal, exsecretario de Economía, precisó que el freno a proyectos en energía renovable no es una buena señal para inversionistas nacionales y extranjeros, y estimó que si la autoridad tiene duda de estos contratos, sólo que revise el mecanismo.

“Vamos a estar sujetos a que nos lleven a paneles de controversias internacionales, donde el costo para el Estado mexicano de perder esos juicios puede ser altísimo”, advirtió.

3
Subastas eléctricas se han realizado

Prevé OMC rápida caída económica

Redacción • La Razón

LA ORGANIZACIÓN MUNDIAL del Comercio (OMC) reportó que su indicador de intercambio de bienes bajó a su menor nivel desde que se empezó a tomar registros, lo que indica que la actividad global probablemente caerá “precipitadamente” en el primer semestre del 2020 por efectos de la pandemia de Covid-19.

El indicador, lanzado en julio del 2016, bajó a 87.6 desde 95.5 en febrero, de acuerdo al organismo con sede en Ginebra. Las lecturas menores al umbral del

100 indican condiciones por debajo del promedio de mediano plazo.

“La actual lectura captura las fases iniciales de la pandemia del Covid-19 y no muestra aún las señales de que el declive comercial esté tocando fondo”, añadió.

Los seis subíndices con los que se elabora el barómetro mostraron contracción, siendo el que mide el estado del sector de la automoción el que presentó peores cifras (79.7 puntos), debido al colapso de la producción y venta de automóviles en las principales economías.

Además, hubo lecturas muy

por debajo de 100 en los indicadores de nuevas exportaciones (83.3), transporte de carga marítimo (88.5) y aéreo (88).

Por otra parte, los subíndices de intercambio de componentes electrónicos (94) y de productos agrícolas (95.7) registraron una situación cercana a la estabilidad.

La nueva lectura es consistente con esas estimaciones, refirió la institución internacional en un comunicado difundido el miércoles.

La Organización Mundial del Comercio estimó en abril pasado una caída del comercio de mercancías entre 13 y 32 por ciento a lo largo de 2020.



• GENTE
DETRÁS
DEL DINERO

Por Mauricio Flores

Conagua y el aliado vital

mauricio.flores@razon.com.mx

La administración de los recursos hídricos de la nación ha sido un elemento clave en las medidas sanitarias para hacer frente a la pandemia, tanto para las tareas sanitarias, para la cuarentena en casa y para la producción de alimentos... y las obras que ejecuta Conagua, a cargo de Blanca Jiménez, no sólo servirán a esos propósitos una vez que acontezca la reapertura económica, sino además será un catalizador para la propia recuperación de las actividades productivas.

Una breve relación de obras pone de manifiesto la importancia estratégica del organismo adscrito a la Semarnat, a cargo de Víctor Manuel Toledo. Por ejemplo, está el proyecto Agua Saludable para la Laguna, aprovechando las presas Francisco Zarco y Lázaro Cárdenas para sustituir las fuentes subterráneas que padecen elevadas concentraciones de arsénico. Uno más es la Planta Desaladora de Los Cabos para satisfacer las necesidades actuales y futuras en esa región; en tanto que la ampliación y rehabilitación de la potabilizadora Los Berros permitirá al Sistema Cutzamala recuperar has 18 metros cúbicos por segundo para el Valle de México.

En tanto que la rehabilitación del acueducto Río Colorado-Tijuana busca garantizar el abasto en Tecate, Tijuana, Playas de Rosarito y a Ensenada; en tanto que los habitantes de la Zona Metropolitana de Monterrey contarán con 47.3 millones de metros cúbicos anuales de agua con las mejoras a la Presa La Libertad; y para los habitantes de Guadalajara, los Altos y León, recibirán las aguas del Río Verde, aprovechadas por la presa y acueducto El Zapotillo. Y en Yucatán, se incrementan los trabajos de saneamiento de aguas residuales para detener la contaminación de agua subterráneas.

Y en zonas vulnerables, a través del Apartado Rural Proagua, Conagua realiza con 743.5 millones de pesos de fondos federales 315 acciones para suministro en comunidades de alta marginación e indígenas, a fin de garantizar el derecho de acceso al agua.

Ésos son los trabajos de infraestructura. Ahora toca cuidar el agua.

Energía verde, gana primer round. El pasado martes, el organismo a cargo de Alfonso Morcos, a través de su director de operación Gustavo Villa, emitió el oficio CENACE/DOPS/079/2020 informando que 23 diferentes plantas eléctricas con fuentes eólicas y fotovoltaicas que estaban ya en etapas de pruebas o que estén programadas para las pruebas operativas en el futuro inmediato deberán recibir “la licencia correspondiente, previo análisis de confiabilidad del Sistema Eléctrico Nacional”, pues obtuvieron 4 suspensiones provisionales contra el bloque que se les intenta aplicar a través de un decreto de la Secretaría de Energía. El Poder Judicial, encabezado por Arturo Zaldívar, protegió el derecho procesal de las empresas denunciadas, evitando un severo retroceso en materia eléctrica... aunque todavía falta resolver el “fondo del litigio”. Esto no se acaba hasta que se acaba.

Twitter: @mfloresarellano

• NUEVOS HORIZONTES

IRALTUS
BUSINESS DEVELOPMENT

Cambios en la demanda por el Covid-19, ¿cómo satisfacer los nuevos patrones de consumo?

Por Angélica Ruiz G. y Carlos Murrieta R.

La pandemia generada por el Covid-19 está provocando cambios en todos los niveles. Oferta y demanda se están viendo modificadas por un aislamiento forzoso que, por un lado, nos genera un replanteamiento de las necesidades del mercado y que, a su vez, limita la oferta de bienes y servicios imponiendo nuevos retos a nuestras empresas. Para no quedarse fuera del juego, las empresas deberán encontrar la mejor forma de adaptarse al nuevo mercado.

Los cambios son muy diversos y han cambiado los patrones de consumo de manera global. El desplazamiento de personas disminuyó significativamente, las actividades que antes se realizaban de manera presencial ahora se cubren de manera virtual; mientras que el gasto en combustibles ha disminuido, el consumo de productos de limpieza y salud ha aumentado.

El aislamiento también está afectando la continuidad en las cadenas de suministro. La gente falta por en-

fermedad, por cuidar a otros o por cubrir nuevas necesidades, afectando la disponibilidad de productos y servicios en el mercado; adicionalmente, se generan cuellos de botella por incrementos en eslabones particulares con ciertos productos y servicios. En síntesis, tenemos un cambio en el mercado por el lado de la demanda y por el lado de la oferta, cadenas de suministro afectadas.

Cambios que inciden en la vida cotidiana, ¿llegaron para quedarse?



Es necesario enfrentar estas transformaciones; como lo hagamos determinará si nos salimos del juego, si sólo nos mantenemos a flote o si logramos aprovechar las nuevas oportunidades de los mercados emergentes y salir fortalecidos.

Debemos adaptarnos al nuevo contexto: requiere ser flexibles y apalancarnos en nuestras propias competencias, y en las habilida-

des y competencias de nuestros colaboradores.

La adaptación también requiere trabajar en la operación de nuestro negocio y alinear nuestras capacidades a las necesidades del mercado. Así, podremos determinar cuáles son nuestros servicios o nuestros procesos productivos que se pueden poner a disposición del mercado para satisfacer las nuevas necesidades. Identificar las oportunidades de negocio con la capacidad productiva instalada es la clave para la adaptación.

En la medida que identifiquemos estas oportunidades e incorporem una mayor proporción de la capacidad productiva instalada, podremos salir fortalecidos de la crisis, aportaremos a la reconstrucción de las cadenas de suministro que se han visto afectadas y esto tendrá impacto en la recuperación económica a nivel nacional. Tu empresa, ¿qué servicios o procesos productivos puede poner a disposición del mercado?

En IRALTUS contamos con una herramienta que permite fortalecer la vinculación comercial entre oferta y demanda, al dotar de mayor visibilidad a proveedores y compradores, lo que facilitará el acceso a nuevos productos y a nuevos mercados. Conoce más en www.irtalus.com

• PESOS Y CONTRAPESOS

Despropósito

Por Arturo Damm Arnal



arturodamm@prodigy.net.mx

En la página 22 del documento La nueva política económica en los tiempos del coronavirus, AMLO escribe que “si se aplica la austeridad como forma de gobierno, puede convocarse también a la colectividad a convertirla en una forma de vida; es pues, urgente empezar a convencer y persuadir, con el proverbio del poeta Salvador Díaz Mirón, que ‘nadie tiene derecho a lo superfluo mientras alguien carezca de lo estricto’”.

Y nos pide que “imaginemos lo importante que sería en lo personal y colectivo que le bajáramos al consumismo, a las extravagancias y se disminuyera la frivolidad; que en vez de ser uno de los países donde más se compran productos de lujo pasáramos a ser, lo más pronto posible, uno de los pueblos más sobrios, con menos os-

tentación, derroche y, sobre todo, con menos desigualdad social”.

Cito completo a Díaz Mirón: “Sabedlo soberanos y vasallos, próceres y mendigos: nadie tendrá derecho a lo superfluo mientras alguien carezca de lo estricto. Lo que llamamos caridad y ahora es solo un móvil íntimo, será en un porvenir lejano o próximo el resultado del deber escrito. Y la equidad se sentará en el trono del que huya el Egoísmo, y a la ley del embudo, que hoy impera, sucederá la ley del equilibrio”.

Lo que dice Díaz Mirón es que la caridad, que es una virtud, y que para que lo siga siendo debe ejercerse libremente, a partir de “un móvil íntimo”, será sustituida por la redistribución del ingreso, realizada por el gobierno, “resultado del deber escrito”, esencia del Estado de Bienestar. Al respecto escribe AMLO en la página 61 de su libro Hacia una economía moral que vamos a “procurar que el Estado democrático (que para todo efecto práctico es el gobierno en turno) distribuya con equidad (...) el ingreso y la riqueza del país”, lo cual se

hace, ¡como se viene haciendo desde hace décadas!, con el gobierno quitándole a Pedro lo que, por ser producto de su trabajo, es suyo, para darle a Juan lo que, por no ser producto de su trabajo, no es suyo, lo cual, para decirlo con Federico Bastiat, es una expoliación legal.

Si crees que debemos vivir gracias al trabajo propio (no del de los demás), que tenemos derecho al producto íntegro de nuestro trabajo (que nadie más tiene derecho a una parte del mismo), y que la ayuda que nos brindemos unos a otros debe ser voluntaria (no exigida por el gobierno), entonces no debes estar a favor, ni del Estado de Bienestar, ni del gobierno redistribuidor del ingreso, que obligan a unos (a quienes les quita) a ayudar a otros (a quienes les da), haciendo que los segundos (a quienes les da) vivan a expensas de los primeros (a quienes les quita), no reconociendo el derecho de los primeros (a quienes les quita) al producto íntegro de su trabajo.

El proverbio de Díaz Mirón, bien analizado, es un despropósito.

Twitter: @ArturoDammArnal

LA RAZÓN

MEDIDAS DE PREVENCIÓN

Ante el coronavirus



En caso de infección respiratoria evitar el contacto cercano con otras personas



Al toser o estornudar, cubrirse la boca y la nariz con el codo flexionado o un pañuelo desechable



Evitar tocarse los ojos, la nariz y la boca



Lavarse las manos frecuentemente con agua y jabón o un desinfectante a base de alcohol

SÍNTOMAS



Fiebre



TOS



Falta de aire

955 545 060	061	112	900 612 112	900 612 112	900 222 000	061	900 720 692	900 300 555	900 400 116	061	900 11 20 61	941 29 83 33	900 12 12 12	948 29 02 90	900 20 30 50	saludextremadura.ses.es Extremadura
Andalucía	Aragón	Asturias	Cantabria	C.-La Mancha	C. y León	Cataluña	Ceuta	C. Valenciana	Galicia	Baleares	Canarias	La Rioja	Murcia	Navarra	País Vasco	ingesa.msrebs.gob.es Melilla

HACE PÚBLICO UN ACUERDO CON LOS ABERTZALES HORAS DESPUÉS DE SACAR EL ESTADO DE ALARMA CON CS

Sánchez se destapa: derogará la reforma laboral con Bildu

Se compromete a tumbarla de forma «íntegra» a cambio de la abstención ayer de los de Otegi

El presidente volverá a plantear otra prórroga de la medida de excepcionalidad

Legislatura sin mayorías ni programa

Los partidos creen que los «recortes» por la crisis acabarán con la coalición

LA CRÓNICA: CARMEN MORODO

Pedro Sánchez comprobó ayer en el Congreso que la fecha de las próximas elecciones la decidirá él. No le sacarán de Moncloa, pero le harán la vida imposible, y también a su socio, Pablo Iglesias. La fecha de los ajustes obligados por la recesión y Bruselas está marcada como el más que posible punto y final de la coalición. Condenada a depender de Ciudadanos.

Editorial

Demasiada crisis para este Gobierno débil



El presidente Sánchez, ayer, con una mascarilla en el Congreso de los Diputados

SIN CRITERIOS TÉCNICOS

Ayuso lleva al Supremo la decisión de Sanidad de no pasar a la fase 1

La Comunidad de Madrid recurrirá ante el Supremo, como había anunciado, el rechazo del Gobierno a que Madrid cambiara de fase. Ayuso sostiene que la decisión se tomó por motivos políticos y que no tiene constancia de informes que la avalaran desde una perspectiva técnica.

PARA EVITAR ESCRACHES

Guardias civiles ven un «abuso» el dispositivo en el chalé de Iglesias

A PARTIR DE HOY

Una familia media gastará 230 euros al mes en las mascarillas obligatorias

TRAS LA CRISIS

La UE avisa a España de que debe reducir el déficit y mejorar el sector sanitario

Primera Plana #YORESISTIRÉPORTI / El uso de las mascarillas

TIPOS DE MASCARILLAS

PROTEGEN A OTRAS PERSONAS

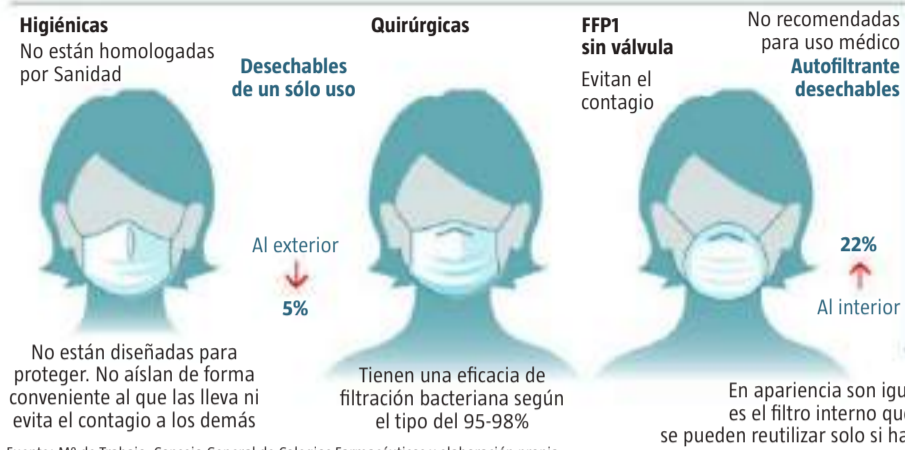

Fuente: M^º de Trabajo. Consejo General de Colegios Farmacéuticos y elaboración propia

PROTEGEN A OTROS Y AL USUARIO

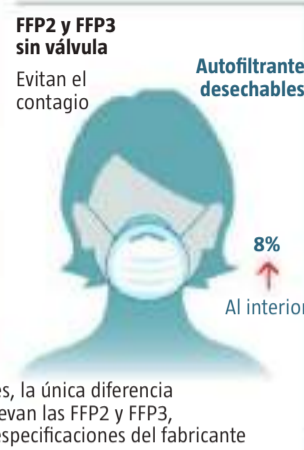

PROTEGEN AL USUARIO

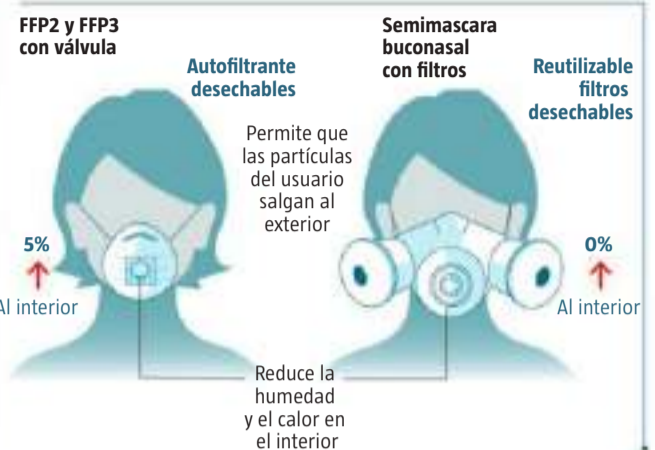

Los mayores de seis años deben llevarlas ya hoy si no guardan una distancia de dos metros
Las sanciones oscilan entre los 601 y los 30.000 euros mientras dure el estado de alarma

Una familia media gastará 230 euros al mes en mascarillas

Sergio Alonso - Madrid

-¿A quién afecta la obligatoriedad de llevar mascarilla?

-A los mayores de seis años, aunque Sanidad permite no llevarla a las personas con dificultad respiratoria que pueda verse agravada por su uso, a aquellas en las que la utilización esté contraindicada por motivos de salud justificados, a las que por su situación de discapacidad o dependencia presenten alteraciones de conducta que hagan inviable su uso y a los que desarrollen actividades en las que la mascarilla resulte incompatible con las mismas. También permite no llevarla por causa de fuerza mayor o situación, aunque Sanidad no da detalles.

-¿Y los menores de seis años?

-Sanidad dice que no tienen que llevarla, pero sí la recomiendan para la población de entre tres y cinco años. Sorprendentemente, no dice nada para los de entre cinco y seis.

-¿Será obligatorio utilizarla en todos los lugares?

-No. Solo en la vía pública, en espacios al aire libre y en cualquier espacio cerrado de uso público o que se encuentre abierto al público siempre que no sea posible mantener una distancia de seguridad interpersonal de al menos dos metros. Si se mantiene esta distancia, la mascarilla no será obligatoria.

-¿Puede una persona quitár-

-sela para correr?

-En principio, sí, siempre que mantenga una distancia de seguridad. Se trataría de una actividad en la que, por su propia naturaleza, el uso es incompatible.

-¿Es obligatorio llevarla cuando se está conduciendo? ¿Y en casa?

-La norma no establece nada al respecto. La redacción es mejorable y puede interpretarse cualquier cosa. La Dirección General de Tráfico ya avanzó antes en su cuenta de twitter que en los transportes privados particulares y en vehículos de hasta nueve plazas, incluido el conductor, podrían desplazarse dos personas por cada fila de asientos, siempre que usen mascarillas y respeten la máxima distancia posible entre los ocupantes. Por su parte, el uso de la mascarilla en casa no es obligatorio.

-¿Hasta cuándo será obligatorio con carácter general?

-Mientras duren el estado de alarma y sus prórrogas, aunque no es descartable que Sanidad lo prolongue más tarde.

-¿Qué sanciones hay si se incumple la orden?

-La norma no especifica nada, pero las sanciones por no llevarla en el transporte público oscilan entre los 601 y los 30.000 euros. Antes de imponer la multa los agentes deben instar al infractor a ponérsela. Si no lo

hace, es cuando puede ser sancionado por desobediencia.

-¿Qué mascarilla hay que utilizar?

-Sanidad habla de cualquier tipo, «preferentemente higiénicas y quirúrgicas», que cubran nariz y boca.

-¿Protegen las mascarillas higiénicas?

-Resulta sorprendente que Sanidad las recomiende, ya que su eficacia como medio protector ha sido puesta en duda por organizaciones como la Federación Española de Empresas de Tecnología Sanitaria y el Colegio de Farmacéuticos de Madrid.

El Ministerio de Trabajo hizo un documento en el que señala que «no están diseñadas para proteger de ningún riesgo y no se recomiendan para situaciones que impliquen exposición a agentes peligrosos». Son una categoría inexistente como tal en España hasta abril y no son un producto sanitario. Ante la falta de materiales, el Gobierno trató de darles un paraguas con normas UNE impulsando para ello una normalización exprés.

-¿Y las quirúrgicas?

-Las quirúrgicas sí son un producto sanitario y procuran algo más de protección que las higiénicas. Su adquisición individualizada debe realizarse por personal sanitario y su

reparto a cargo de la policía y otros colectivos no sanitarios vulneraría la normativa. Este tipo de mascarillas protege más a las otras personas de un contagio que a uno mismo.

-¿Cuánto costará un matrimonio con dos hijos mayores de seis años en mascarillas?

-Si optan por las quirúrgicas, que son mejores, deben saber que el precio máximo de venta en farmacia fijado por el Gobierno es de 0,96 euros por unidad. Si utilizaran este producto una sola vez al día, el gasto de toda la familia al mes sería de 115,2 euros. Lo aconsejable es que se use más de una al día, por lo que el gasto se dispararía al doble, 230,4, si cada uno utilizara dos. Las higiénicas son más baratas, dependiendo de dónde se compren. Algunas son lavables.

-¿Cuántas veces ha cambiado Sanidad de criterio sobre las mascarillas?

-Muchas. El 5 de marzo decía que «es importante saber que la población sana no necesita usarlas». El 24 de ese mes insistía en que «si estás sano no es necesaria». El 11 de abril ya empezó a recomendar su uso. El 4 de mayo, se fijó la utilización obligatoria en los transportes públicos.

-¿Existe algún informe científico que justifique estas decisiones de Sanidad?

-No ha mostrado ni uno solo.



El uso de las mascarillas / #YORESISTIRÉPORTI **Primera Plana**

CÓMO PONERSE, USAR, QUITARSE Y DESECHAR UNA MASCARILLA



1

Antes de ponerse una mascarilla, **lávese las manos** con un desinfectante a base de alcohol o con agua y jabón

2

Lleve la mascarilla a la cara y **pase las gomas por detrás de las orejas**

3

Ajuste el metal de la parte superior a la nariz

4

Cúbrase la boca y la nariz con la mascarilla y asegúrese de que **no haya espacios entre su cara y la máscara**

5

Evite tocar la mascarilla mientras la usa; si lo hace, lávese las manos como se ha dicho

6

Cámbiese de mascarilla **tan pronto como esté húmeda** y no reutilice las mascarillas de un solo uso

7

Para quitarse la mascarilla: **quítela por detrás** (no toque la parte delantera de la mascarilla)

8

Deséchela inmediatamente en un recipiente cerrado y lávese las manos de la misma forma

Infografía T. Gallardo y J. L. Montoro / LA RAZÓN



Gavin McAdam, dueño de una fábrica de mascarillas de diseño de Edimburgo

Ismael Monzón - Roma

En Italia el uso de mascarillas es obligatorio en los lugares cerrados de acceso público como bares, restaurantes, peluquerías, tiendas o centros comerciales. Todos estos establecimientos volvieron a aceptar clientes el lunes con la obligación de exigir esta protección. Ya lo era antes en el transporte. Por la calle no son obligato-



Italia

Solo en establecimientos cerrados y multas de 3.000 euros

rias en todo el país, aunque sí aconsejables, y la gran mayoría de la gente las lleva. Sin embargo, el Gobierno dio potestad a las regiones para establecer sus propios criterios, por lo que en Lombardía o Sicilia sí que es imperativo también usarla al aire libre. Las multas en Véneto a quien incumple la norma van de 400 a 3.000 euros. Quedan exentos menores de seis años o .quienes hagan deporte.

Rubén G. del Barrio - Berlín

Después de semanas de discusiones entre los distintos estados, se decretó el uso obligatorio de la mascarilla en los espacios públicos como medios de transporte o tiendas, ya sean pequeños establecimientos o supermercados. Asimismo, deberán cubrirse boca y nariz en los museos y en determinados puntos de los aeropuertos,



Alemania

Obligatoria en espacios públicos y medios de transporte

donde, a partir de ahora, habrá más controles. Se estima que la medida se mantendrá toda la desescalada, aunque hay excepciones entre los menores de seis años y aquellas personas que por patologías no puedan usarla. Las multas son diferentes en cada estado. Por ejemplo, Baviera castigará con 150 euros a quien no la use en el transporte o en tiendas, mientras que en Berlín no hay multa.

Carlos Herranz -París

En Francia el uso de las mascarillas es obligatorio en los transportes públicos, además de en las escuelas, para profesores y alumnos a partir de la secundaria. Los niños de menos de 11 años están exentos. De hecho, suele ser habitual estos días en ciudades como París ver a patrullas policiales en metros y autobuses vigilando el cumplimiento de la norma. En los co-



Francia

Los comercios imponen sus propias reglas a los clientes

mercios su uso es «recomendado», pero se deja en manos del comerciante aplicar sus propias reglas dentro del negocio. En las instituciones públicas su uso es obligatorio y en la calle, aunque no es obligatoria, se recomienda y se exige cuando las circunstancias impidan mantener la distancia social. La Academia de Medicina nacional y otras instituciones animan estos días a los franceses a llevarla en espacios públicos.

Victoria Pascual - Hong Kong

Han tenido que pasar cuatro meses para que los ciudadanos de Pekín puedan salir sin mascarillas a la calle. China ha relajado por fin esta medida –siempre que se mantengan las distancias de seguridad–, a solo cinco días del comienzo de la Asamblea Nacional Popular, un evento al que acudirán 3.000 delegados del Partido Comunista. Aunque todos ellos deberán



China

Los habitantes de Pekín ya pueden salir a la calle sin protección

usarlas en el interior del Gran Palacio del Pueblo, la eliminación de la norma confirma la vuelta a la normalidad. Aun así, y con solo 85 nuevos positivos en todo el país según el Gobierno, los ciudadanos no bajan la guardia y estos días se podía ver a muchos pekinenses con las caras todavía cubiertas. Una regla que, gracias a la costumbre de usarlas por la contaminación y los brotes previos de SARS y H1N1, no fue tan difícil.

ARTÍCULOS DE OPINIÓN, VIDEOBLOGS, EXCLUSIVAS Y MÁS...



Primera Plana #YORESISTIRÉPORTI / La vuelta del turismo

La UE apuesta por pactos entre países con una situación epidemiológica similar
España pide un plan europeo para avalar los cupones aéreos y proteger a las aerolíneas

Acuerdos bilaterales para salvar las vacaciones

Mirentxu Arroqui - Bruselas

España pidió ayer a Bruselas un fondo europeo para avalar los cupones de viaje, ante la cancelación de los vuelos derivada de la pandemia. La semana pasada, el Ejecutivo comunitario asestó un duro golpe a las compañías aéreas al mantener que los consumidores europeos siguen teniendo el derecho al reembolso íntegro del importe de sus billetes. Doce estados miembros habían solicitado a Bruselas una relajación tempo-

ral de esta normativa, ante el temor de que la avalancha de reclamaciones debilite aún más la situación de las aerolíneas y ahogue su liquidez. Como alternativa, la Comisión Europea aprobó una serie de recomendaciones para hacer más atractivos los cupones canjeables, con el objetivo de que los viajeros se decanten por esta posibilidad antes que por la devolución del precio de sus vuelos. Entre estos consejos, la Comisión Europea propone esquemas nacionales de garantías

públicas, en aras de proteger a los consumidores ante posibles casos de insolvencia de las compañías y la pérdida de sus bonos.

España sin embargo considera que este ayuda debe provenir de un fondo comunitario y así los trasladó ayer a sus homólogos europeos tras una reunión de los titulares de Turismo en la que participó la ministra de Industria, Reyes Maroto.

Hasta el momento, Bruselas se ha negado a un plan europeo de rescate a las aerolíneas. Han sido

España sigue sin dar pistas ni sobre cuándo abrirá sus fronteras ni sobre cuándo terminará la cuarentena impuesta a los viajeros

los miembros del club los que –a cargo de sus propios presupuestos– han emprendido este tipo de iniciativas, gracias a la barra libre otorgada por la Comisión Europea a las subvenciones públicas, para hacer frente a los estragos económicos del coronavirus. La semana que viene el Ejecutivo comunitario presentará su plan de Reconstrucción de la economía europea, con una cuantía que superará el billón de euros. Se espera que al cuarta parte de los fondos esté destinada al turismo, pero se desconocen los detalles. Este sector representa alrededor del 10% del PIB europeo y en países como Grecia sobrepasa el 20%. Doce Estados, entre ellos España, han pedido que este fondo preste especial atención a los países con mayores intereses turísticos.

La presidencia croata que lleva la batuta de las negociaciones este semestre reconoció ayer diferen-

Ante la diversidad de los enfoques, los Veintisiete acordaron ayer impulsar acuerdos entre países para salvar la temporada. En la imagen, una playa cerca de Atenas



EDICIÓN ESPECIAL DE LA RAZÓN DE ESPAÑA

cias entre los Estados miembros sobre el sector aéreo y la apertura paulatina de fronteras para salvar la temporada de verano. La semana pasada Bruselas presentó una serie de recomendaciones en la que abogaba por que los países menos golpeados y con una situación epidemiológica similar vayan, poco a poco, reabriendo sus fronteras en coordinación con sus vecinos. Ante la diversidad de los enfoques, los Veintisiete acordaron ayer impulsar acuerdos bilaterales. «Cuanto más podamos hacer juntos, mejor. No obstante si hay una posibilidad de alcanzar acuerdo bilaterales, especialmente entre países donde la situación epidemiológica sea similar, debemos hacerlo también», aseguró ayer el ministro de Turismo croata, Gari Cappelli.

La Comisión Europea permite este tipo de pactos entre países, pero siempre que la apertura de fronteras no sea discriminatoria



REUTERS

Las autoridades suecas han evitado los cierres de otros países y apostado por la responsabilidad individual de sus ciudadanos para combatir el coronavirus

10%

del PIB europeo corresponde al turismo. En España, ese porcentaje llega al 14%

y obedezca a criterios de salud y no por razones económicas o políticas. A pesar de esto, algunas capitales han comenzado a marcar posiciones. Italia abrirá sus fronteras a partir del día 3 de junio, lo que incluirá los vuelos y hay países que ya han alcanzado acuerdos para la puesta en marcha de corredores seguros como las tres Repúblicas bálticas. Berlín promovió este pasado lunes una reunión con los diez países favoritos de los alemanes como destino vacacional –entre ellos España– con el objetivo de que el 15 de junio sus turistas sepan a qué destinos podrán desplazarse y a cuáles no.

Por su parte, España sigue sin dar pistas ni sobre cuándo abrirá sus fronteras ni sobre cuando terminará la cuarentena impuesta a los viajeros europeos, aunque el Gobierno sigue manteniendo que se trata de una medida temporal. En una entrevista a la cadena BBC radio, la ministra de Exteriores, Arancha González Laya, aseguró ayer que una vez que el virus esté controlado, la cuarentena será reemplazada por otra serie de medidas por decidir.

Pedro G. Poyatos

Suecia alcanza un triste récord en la pandemia de coronavirus al encabezar durante la última semana el ranking europeo de muertos per cápita. Según Ourworldindata.org, el país nórdico registró entre el 12 y el 19 de mayo un promedio de 6,25 muertes por millón de habitantes y supera a Reino Unido, que ocupa el segundo lugar con 5,75.

Bélgica, el país que presenta junto con España la mayor tasa de muertes por habitante relacionadas con el coronavirus en Europa, registró de media diaria 4,6 muertes por millón, y a continuación le siguen Francia (3,49); Italia (3) y España (2,95), que durante los últimos días ha visto cómo los fallecidos caían por debajo de la barrera de los cien. Todos ellos países que impusieron el confinamiento.

En términos comparativos, Suecia sale sobre todo mal parada en relación con sus vecinos nórdicos, que pusieron en marcha restricciones más duras para combatir el coronavirus. La tasa de mortalidad sueca por millón de habitantes se coloca en 371, que cuadriplica la de Dinamarca (95) y representa aproximadamente ocho veces la de Noruega (43) y Finlandia (54), según la Worldometer.

El primer ministro sueco, Stefan Löfven, insiste en que «la lucha contra el Covid-19 es una maratón» y «cree firmemente» en mantener a largo plazo las medidas de distanciamiento del «modelo sueco» contra la pandemia.

¿Fracasa la vía sueca contra el Covid-19? Supera esta semana a Reino Unido y a países con confinamiento como Italia o España

Suecia encabeza la mortalidad per cápita en Europa

EXPANSIÓN DEL CORONAVIRUS EN LOS PAÍSES NÓRDICOS

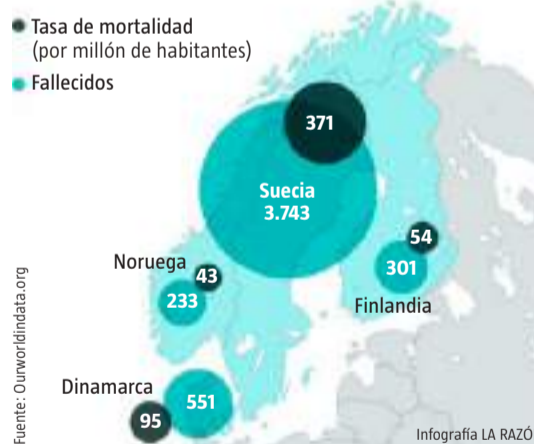

Fuente: Ourworldindata.org

Infografía LA RAZÓN

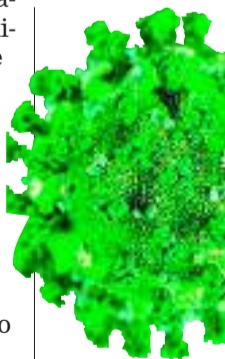

Frente al confinamiento o las fuertes restricciones impuestas en otros países europeos, Suecia suspendió las clases para estudiantes mayores de 16 años y prohibió las reuniones de más de 50 personas, pero mantuvo abiertos comercios, bares y restaurantes bajo la exigencia del distanciamiento social.

Mientras que sus vecinos han comenzado el proceso de deses-

calada, los suecos asumen que tendrán que mantener durante los próximos meses limitaciones para viajar, hacer deporte y visitar a residencias de ancianos, el verdadero flanco débil de la estrategia contra el coronavirus y donde se ha registrado el 45% de los muertos en Estocolmo.

Según Anders Tegnell, epidemiólogo jefe de la Agencia de Salud Pública, «aparentemente es razonablemente fácil comenzar un bloqueo, pero detenerlo es mucho más difícil», dado que resulta difícil que la gente siga las recomendaciones cuando «un día se supone que debes hacer esto y al siguiente se supone que debes hacer otra».

El mayor problema para el Gobierno rojiverde no es su población, que mayoritariamente respalda la gestión de la pandemia, sino sus vecinos nórdicos, que barajan excluir a Suecia de la reapertura de fronteras. Como en la crisis de refugiados de 2015, muchos acusan a los suecos de pecar de ingenuidad al desmarcarse del resto.

Así, el epidemiólogo estatal noruego, Frode Forland, reconocía que «la propagación de la infección es mucho mayor entre la sociedad sueca que la que tenemos en Noruega, y parece lógico mantener las fronteras cerradas si la situación es diferente en los diferentes países». Mientras, la ministra del Interior finlandesa, Maria Ohisalo, constaba que «Noruega, Dinamarca e Islandia han conseguido estabilizar sus situaciones, pero en Suecia la situación es más alarmante».

3.743
Suecos han muerto por coronavirus y 30.377 han dado positivo

Primera Plana #YORESISTIRÉPORTI / Covid-19 en el mundo

Trump quiere celebrar el G-7 en Washington Los expertos consideran que aún no se dan las condiciones mientras la desescalada se produce a varias velocidades

Los 50 estados de EE UU levantan el confinamiento

Julio Valdeón - Nueva York

El plan siempre fue lograr que EEUU llegase al Memorial Day, el 25 de mayo, cuando el país recuerda con solemnidad a sus soldados caídos, con la economía en vías de reapertura. Y parece que puede lograrse. De hecho todos los 50 estados de la Unión han comenzado a levantar ya el confinamiento. La velocidad del proceso depende mucho de los datos sanitarios, y los números de contagios han aumentado en más de una docena de estados; aunque tampoco existe consenso entre los científicos respecto a la oportunidad, o no, de acelerar el proceso.

Así, en Nueva York, epicentro de la pandemia, el alcalde, Bill de Blasio, informaba de que las actividades veraniegas escolares seguirán mayormente cerradas, aunque también aprovechó para explicar que la ciudad cuenta con material sanitario suficiente para resistir todo el mes de mayo e, incluso, comenzará a acopiar mascarillas, respiradores y demás con vistas a un posible rebrote.

Otro buen indicador es la retirada de las morgues portátiles, decenas, que funcionaron durante semanas para acrecentar la capacidad de unos hospitales y funerarias absolutamente desbordados. Pero la situación no es igual en la ciudad, con 194.000 casos confirmados y 15.789 decesos, y que ha sufrido un leve repunte en las últimas 24 horas, que con los condados, menos afectados. En total el estado acumula 352.845 casos y puede presumir de haber realizado tests a 1.467.739 ciudadanos. Lo mismo puede decirse a nivel nacional, donde contrastan tanto los números como los enfoques y decisiones. Así en Connecticut, con 38.430 casos y 3.472 muertos, el gobernador anunciaba que empezaría a retirar las restricciones que pesan sobre la hostelería.

Las diferencias entre territorios pueden también rastrearse, por ejemplo, usando los indicadores de la raza. Así, en un estudio pionero

93.858

muertos por coronavirus en Estados Unidos

de la Universidad de John Hopkins, a partir de los datos de muertes desglosados por la información racial y étnica, entiende que «los afroamericanos y otros grupos históricamente desfavorecidos están experimentando tasas de infección y mortalidad desproporcionadamente altas». De modo, por ejemplo, que «si bien los afroamericanos representan solo alrededor del 13% de la población en los estados que han proporcionado información racial / étnica, representan alrededor del 34% del total de muertes de Covid-19».

El estudio ha coincidido con la publicación del dossier de recomendaciones para iniciar la reapertura que firman los Centros para el Control y la Prevención de Enfermedades de EE UU. Los científicos de los CDC viven desde hace tiempo en la cuerda floja, contemplados con sospecha por un Gobierno que no ha dudado en estrangular sus presupuestos. Según el informe los estados tendrían que sumar al menos 14 días de disminución en el número en positivos



Los propietarios de un bar en Los Ángeles plantean la reapertura tras dos meses sin ingresos

antes de pasar de fase e iniciar los trámites para acabar con el confinamiento.

Los CDC jugaron un papel clave en la erradicación a nivel mundial de la viruela y también han sido fundamentales en la lucha contra el HIV-SIDA. En Twitter el presidente, Donald Trump, celebraba los primeros pasos rumbo a la ansiada normalidad. «Ahora que nuestro país está volviendo a la grandeza», escribió, «estoy considerando reprogramar el G-7, en la misma fecha o similar, en Was-

hington D.C. Sería una gran señal para todos: ¡normalización!».

Pero el regreso se antoja proceloso: así, una iglesia católica de Houston y una iglesia Bautista en Ringgold, Georgia, que abrieron recientemente, han vuelto a cerrar sus puertas después de registrar varios contagios entre los asistentes. De momento, a nivel nacional, son ya 93.858 muertos, 325 en las últimas 24 horas, líder en términos absolutos a nivel mundial, y 1.576.950 los casos positivos, 6.367 en 24 horas.

MAPA DE LA PROPAGACIÓN DEL CORONAVIRUS

Fallecidos por COVID-19
Actualizado
19:00 h del 20/05/20

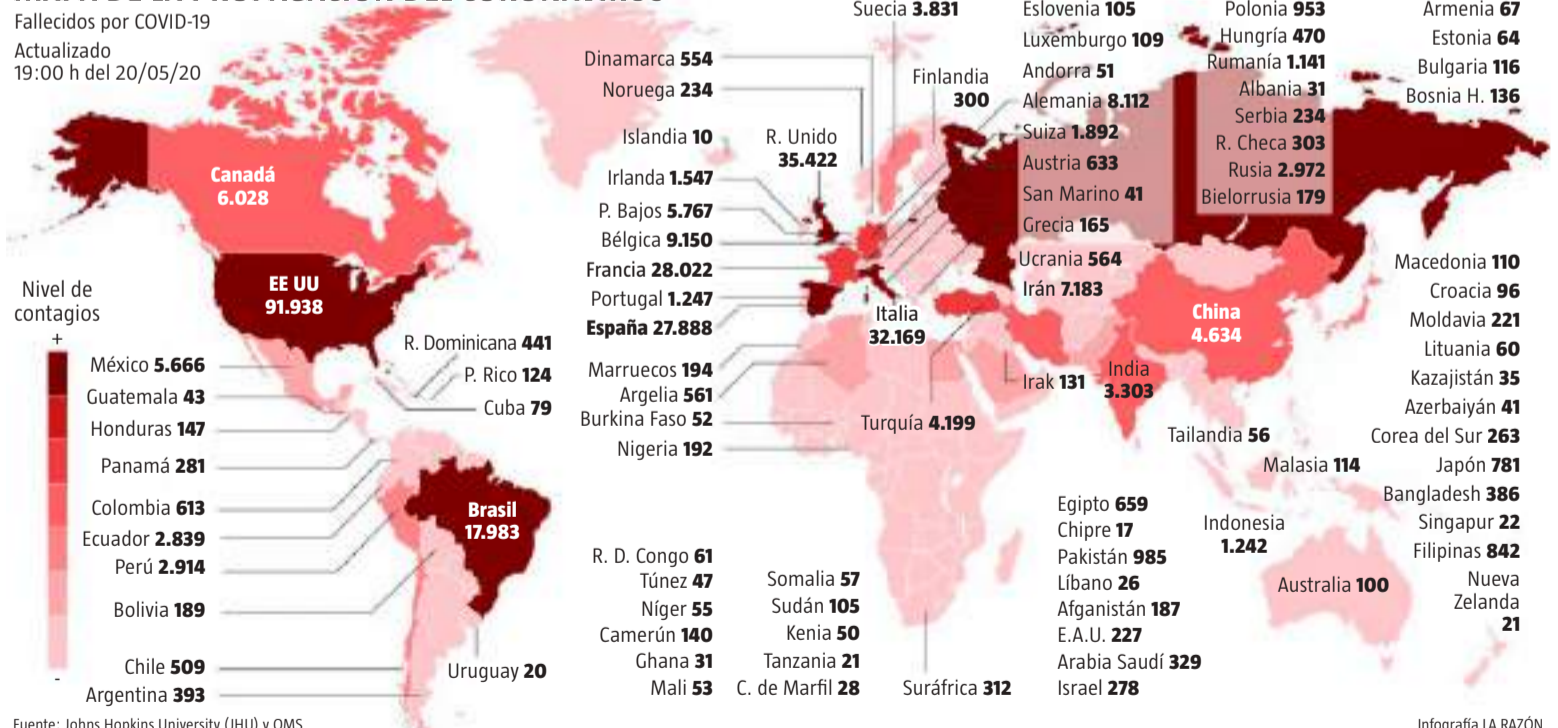

Fuente: Johns Hopkins University (JHU) y OMS

Infografía LA RAZÓN

EUROPA PRESS



DPA



Trabajadores cavan fosas comunes en un cementerio de Manaus, uno de los focos del Covid-19 en Brasil

LA CLAVE

Trump culpa a China de «los muertos en masa»

Donald Trump critica que haya «pirados» que quieran «culpar a todos menos a China» de las víctimas de la pandemia de coronavirus, de la que el mandatario norteamericano ha responsabilizado directamente a Pekín por su «incompetencia». «Algún pirado en China acaba de dar una declaración que culpa a todos menos a China del virus que ha matado ya a cientos de miles de personas», escribió en Twitter. «Por favor, explicad a estos bobos que ha sido la 'incompetencia de China' y no otra cosa lo que ha provocado estas muertes masivas mundiales», añade. Trump acusa a Pekín de ocultar información sobre el origen del virus, hasta el punto de sugerir que su expansión pudo no ser accidental.

Supera la barrera del millar en 24 horas Convertida en tercera nación con más contagiados, Bolsonaro recomienda la cloroquina a los enfermos por Covid-19

El día más oscuro de Brasil

Daniel Blanco-Ciudad de México

Brasil es el epicentro de la pandemia en América Latina y vive los peores días de la expansión del virus. Ha registrado el récord de muertes diarias y de nuevos contagiados y ya figura como uno de los países más afectados del mundo. Mientras, el presidente Jair Bolsonaro afronta la crisis con el puesto de ministro de Salud vacante después de una polémica desatada por el uso de un medicamento en pacientes de Covid-19 no recomendado por la comunidad científica.

Este martes Brasil registró 1.179 fallecimientos diarios por Covid-19, superando por primera vez la barrera del millar y suma un total de 17.971 decesos, según los datos oficiales. La cifra de nuevos contagiados también fue la más alta, 17.408 en un solo día y eleva la cuenta total a 271.628 afectados, lo que sitúa a Brasil en el pódium de países más golpeados del mundo, únicamente superado por Estados Unidos y Rusia en número de casos.

En medio de esta situación crítica el presidente Jair Bolsonaro sigue tomando medidas cuestionables que mantienen en alerta

a los organismos internacionales y a sus vecinos de la región, que temen una expansión del virus desde Brasil. Bolsonaro se ha salido con la suya y ha conseguido aprobar una medida que autoriza el uso de la cloroquina en la gran mayoría de enfermos de Covid-19. Este medicamento, utilizado contra la malaria y enfermedades reumatoideas, no cuenta con avales científicos que certifiquen su efectividad para combatir el virus y por el contrario puede producir graves efectos secundarios, como alteraciones graves del ritmo cardíaco.

Este miércoles el Ministerio de Salud Brasileño aprobó un protocolo que indica que también los pacientes leves pueden ser tratados con cloroquina si el médico lo indica, aunque a la vez recuerda que no existen ensayos clínicos que lo avalen como una medicina adecuada.

El medicamento de la discordia, que se ha situado al centro de la discusión política, es una fórmula similar a la hidroxicloquina que el presidente de Estados Unidos, Donald Trump, reconoció estar tomando para prevenir enfermarse, a pesar de que ningún médico se lo prescri-

bió. Al momento de anunciar las nuevas normas sanitarias Bolsonaro bromeó sobre el tema. «Los de derecha toman cloroquina, los de izquierda Tubaína (por una marca de refrescos)».

Esta decisión fue la que empujó al exministro de Salud Nelson Teich a dejar el cargo el pasado viernes cuando llevaba menos de un mes en el puesto. Días atrás ya lo había desautorizado al decretar la apertura de gimnasios y peluquerías sin avisarle, un ejemplo más de la pulsión de Bolsonaro por abrir la economía cuanto antes por encima de criterios sanitarios, bajo el argumento de que el hambre mata más que la enfermedad.

Con un Bolsonaro descreído y ansioso por la reapertura, los gobernadores de los estados han decretado cuarentenas poco efectivas que están llevando al límite el sistema sanitario en las zonas más afectadas. Sao Paulo, foco rojo del coronavirus en el país tiene las unidades de cuidados intensivos llenas al 90%. Al igual que en otros países de la región, los datos oficiales están en cuestión y algunos expertos afirman que la cifra real de contagiados es mucho mayor.

1.179

número de muertos en Brasil en las últimas 24 horas

Punto de mira

CARAS DE LA NOTICIA



Pablo Casado
Presidente del PP

↑ Ha condenado los escraches en sus casas a ministros como José Luis Ábalos, Pablo Iglesias o Irene Montero, pero ha censurado la «hipocresía» de quienes los sufren ahora y en el pasado los tildaban de «jarabe democrático».



Amancio Ortega
Fundador de Inditex

↑ Inditex, Mercadona, SEAT y Santander son las empresas con mayor compromiso y responsabilidad sociales ante el COVID-19, según el monitor de Merco, que destaca su esfuerzo por el mantenimiento del empleo.



Manuel Pizarro
Presidente de la Real Academia de Jurisprudencia y Legislación

↑ La Real Academia de Jurisprudencia y Legislación de España ha organizado una serie de debates entre sus miembros en los que está previsto abordar la crisis del coronavirus en el marco del Derecho.



José Félix Tezanos
Presidente del CIS

↓ Según Tezanos, en plena crisis del Covid, la percepción de la situación económica personal de los españoles era buena o muy buena para el 35,8% en marzo, 69,8% en abril y 70,1 en mayo.



Adriana Lastra
Portavoz del PSOE

↓ Se encaró desde la tribuna de oradores con el diputado popular José Ignacio Echániz tras decir que se iba a enterar del apoyo popular a Díaz Ayuso. «¿Me estás amenazando?» Lastra y su cortesía parlamentaria.



Don Felipe y Doña Letizia, durante la videoconferencia con los cantantes

Encuentro con David Bisbal, José Mercé y Miguel Poveda

Los Reyes se interesan por la música posCovid

Los Reyes están volcados con todos los sectores del país durante esta crisis del coronavirus. Ayer, charlaron por videoconferencia con los cantantes David Bisbal, José Mercé y Miguel Poveda para evaluar el impacto de la pandemia en el mundo de la música y conocer sus proyectos de futuro. Don Felipe y doña Letizia mostraron su solidaridad con el sector, que ha sido uno de los más perjudicados por el contagio al cancelarse todas las actuaciones y festivales.



Los Reyes, con Poveda, Bisbal y Mercé

EL TRÍPODE

«EL ESPÍRITU DE LA INVESTIDURA»



JORGE FERNÁNDEZ DÍAZ

Así se refirió Rufián ayer desde la tribuna del Congreso al espíritu del acuerdo que aupó a Sánchez a la Presidencia del Gobierno, dándole por enterrado. Hasta aquí no tendría nada que objetar, sino todo lo contrario, pero es un mero espejismo. La permuta del apoyo de los trece diputados de ERC por los diez de C's, es –sin duda– muy significativa, pero sólo en apariencia. Porque el núcleo del Gobierno no cambia: Sánchez, Iglesias y «el pacto del abrazo».

¿Acaso es creíble un Gobierno de coalición de Sánchez e Iglesias, apoyado por un partido situado en las antípodas políticas de Podemos y que, aún así, carece de una mayoría que le garantice la estabilidad parlamentaria necesaria para gobernar?

La respuesta es tan clara que pone en evidencia que esta última maniobra de Sánchez –forzado por su carencia de apoyo parlamentario–, no tiene más recorrido que intentar aprobar sus primeros presupuestos y llegar hasta noviembre para poder convocar elecciones nuevamente. Lo que ahora necesitamos es un Gobierno de amplio apoyo parlamentario, instalado en la centralidad y capaz de romper el clima de enfrentamiento vivido ayer. Intentar ir más allá es solo una ensoñación. Bienvenidos al fin del «espíritu de la investidura». Lo que necesitamos ahora es otro espíritu: el de la Transición. El que vimos ayer en el Congreso corresponde a los años treinta del siglo pasado: es el de «las dos Españas... que nos hiela el corazón».

EL RETROVISOR

1542

Sólo tenía 20 años cuando se marchó con un escudo y una espada... como Cortés y Pizarro, como Núñez de Balboa, Pedro de Valdivia, Alvarado y Orellana... Aparecería como adelantado de Pizarro en Perú y años

después como Gobernador de Cuba, pero su gran sueño fue descubrir las tierras del Norte, de las que ya se sabía algo por la fallida expedición de Núñez Cabeza de Vaca. Se llamaba Hernando de Soto y fue uno de los «grandes dioses» que

salieron de Extremadura en pos del Nuevo Mundo. Sólo llevaba con él 600 hombres, 24 sacerdotes, 9 naves y 220 caballos. Desembarcó en la Florida y descubrió los hoy estados americanos de Georgia, Carolina del Sur,

Carolina del Norte, Alabama, Tennessee, Arkansas, Oklahoma y Texas. Murió en la aventura y su cadáver fue arrojado al Mississippi tal día como hoy de 1542.

Julio Merino



• PUNTO Y APARTE

Ausencia de plan contracíclico acentúa tobogán bursátil

aguilar.thomas.3@gmail.com

Por Ángeles Aguilar

Electrocardiograma... En este inverosímil 2020 una serie de sobresaltos llevaron a las principales bolsas del mundo a registrar movimientos erráticos.

La mayoría de los mercados alcanzaron niveles máximos en febrero para posteriormente desplomarse en medio de la ola de incertidumbre derivada por los efectos de la pandemia del Covid-19.

Para finales de marzo el entorno bursátil se tiñó de rojo como resultado del desplome accionario. En Europa el Euro Stoxx 600 se contrajo a los 268.57 puntos, una caída del 38.1% vs. sus mejores resultados.

Asimismo, en EU el rendimiento del Dow Jones registró en ese periodo una reducción del 38.4%, el S&P 500 del 35.4% y el NASDAQ de 32.6%

A su vez, en México la realidad se impuso lo que llevó a un derrumbe del 29.27% en el IPC...

Sin vacunas... Desde aquel entonces la implementación de medidas contracíclicas en otras naciones favoreció el desempeño bursátil. El NASDAQ incluso logró

recortar todas sus pérdidas con una recuperación del 41.3% vs. la enorme caída que se tuvo a finales de marzo.

Asimismo, el S&P de las 500 y el Dow Jones, aunque aún no muestran un rendimiento positivo anual, acumulan ya una recuperación cercana al 35.5% desde sus mínimos de este año.

En contraste, en México dada la falta de un plan de acción gubernamental que vacune a las empresas de mayores caídas y favorezca el empleo formal, la mejora ha sido sólo del 10.8%.

Ayer el IPC cerró la jornada cerca de los 36 mil 021 puntos, es decir, 17.27% por debajo del cierre del 2019...

Echen paja... Por si fuera poco, hacia adelante no se descarta que el surgimiento de un nuevo brote podría mermar la recuperación económica.

Para este año las perspectivas para el PIB rápidamente se encaminan hacia una baja del 10% un golpe que tomará por lo menos 4 años borrar.

En esa misma tesitura las proyecciones para el mercado bursátil no son las más halagüeñas. **Luis Alvarado**, especialista en el mercado de capitales de Banco Base, hace ver que en el año el IPC podría terminar en un nivel cercano a los 39 mil 500 puntos; es decir, un rendimiento anual del -9.28%.

Como quiera de prolongarse los efectos de la pandemia derivado de una segunda ola de contagios y de acentuarse la incertidumbre jurídica como resultado de la imposición de políticas poco ortodoxas, no se descarta que ese índice podría terminar el año en niveles cercanos a los 32 mil puntos, un descuentón del 26.51% ¡Vaya golpe!...

MARCAS PREDILECTAS DEL MUNDO

¿Cuál es tu favorita?... Ayer la firma de mercadeo Kantar dio a conocer su estudio "Brand Footprint edición 2020" documento que analiza cuáles son las marcas más elegidas a nivel mundial.

El año pasado 40 productos se hicieron de un lugar en los carritos del súper en más de mil millones de ocasiones.

Sin embargo, Coca-Cola, que en el orbe comanda **James Quincey**, aún se mantuvo como la predilecta, luego de ser seleccionada de los estantes en 6 mil millones de veces. A ese líder en el mundo de los refrescos le siguió Colgate, de **Noel Wallace**, con 4 mil millones de compras y Maggi, la subsidiaria de Nestlé de **Ulf Mark Schneider**, con 3 mil millones. Así el **podio de las marcas...**

Twitter: @Soy_Angela

Ve encuesta Citibanamex caída en el PIB de 7.6%

Redacción • La Razón

ANALISTAS ENCUESTADOS por Citibanamex recortaron marginalmente sus estimaciones para el Producto Interno Bruto (PIB) de México a una contracción de -7.6 por ciento en 2020, desde una caída de -7.5 por ciento prevista anteriormente.

La institución financiera comentó que esta expectativa del consenso de analistas es prácticamente estable y contrasta con las más significativas revisiones a la baja para la mediana de la estimación de crecimiento del PIB que habíamos visto en cada una de sus últimas cuatro encuestas, en un rango de 0.8 a 3.7 puntos porcentuales.

Sin embargo, precisó, la incertidumbre alrededor de estos pronósticos permanece elevada, con el rango correspondiente que va desde -9.7 por ciento a -5.8 por ciento.

Para 2021, la expectativa del consenso para el crecimiento del PIB se mantiene en un crecimiento de 2.5 por ciento.

En su encuesta quincenal, Citibanamex informó que los pronósticos de tipo de cambio también registraron una ligera alza. Los especialistas ahora esperan que al cierre del año la moneda mexicana alcance 23.00 pesos por dólar, con un ligero repunte, desde un previo de 22.95 pesos por dólar hace una quincena.

Para finales de 2021, el consenso ve al peso en 22.25 unidades por dólar, ligeramente mayor a los 22.15 que se pronosticaban en la encuesta anterior.

Asimismo, las expectativas de inflación hacia el cierre de año se mantienen prácti-



el dato
Los analistas encuestados por Citibanamex señalan que el Banxico va a disminuir, aún más, su tasa de interés referencial al cierre de este año, al llevarla hasta un nivel de 4.50 por ciento.

camente estables, pues permanecieron sin cambios significativos, en 2.98 por ciento desde 2.99 por ciento hace una quincena, y para el cierre de 2021, también se mantuvieron estables, en 3.50 por ciento.

Los encuestados por Citibanamex esperan que el Índice Nacional de Precios al Consumidor (INPC) en la primera mitad de mayo, a conocerse el viernes próximo, disminuya en 0.13 por ciento respecto a la quincena previa, lo que implica una tasa anual de 2.39 por ciento, superior a la de 2.21 por ciento anual registrada en las dos semanas anteriores.

Para todo mayo, los analistas anticipan que la inflación se contraiga 0.06 por ciento respecto a abril, con lo que a tasa anual se ubicaría en 2.38 por ciento.

LA LÍNEA QUE NOS UNE **AEROMEXICO**

Descarga la App
y viaja fácil

Descárgala en:

Conoce todas las beneficios en aeromexico.com/app

MUNDO

AGENDA INTERNACIONAL

La Razón • JUEVES 21.05.2020

mundorazon.com.mx Tel. 5260-6001



China ataja riesgo de otra oleada de casos

Los enfermos adicionales de Covid-19 en el gigante asiático disminuyeron ayer a dos, frente a los cinco reportados inicialmente; una señal de que el país vuelve a tener el control de un posible rebrote, según informes de la Comisión Nacional de Sanidad.



Corea del Sur inculca la "nueva normalidad"

ESTUDIANTES de último curso de secundaria esperan a que comience su clase, con mamparas improvisadas en sus mesas. El día en que cientos de miles de niños y adolescentes retomaron su formación presencial, también comenzaron a adaptarse a otra rutina social, con extrañas formas de interactuar, después de intensas cuarentenas para intentar frenar la propagación del Covid-19 en sus ciudades.



Europa traza agresiva fórmula contra el patógeno

BLOQUEAR 50 DÍAS Y ABRIR 30, REPETIR HASTA VENCER AL VIRUS

COVID-19
PONE EN ALERTA AL MUNDO

Redacción • La Razón

Un estudio científico respaldado por la Unión Europea encontró que un ciclo de 50 días de bloqueo drástico, seguido de 30 días de relajación controlada es la mejor manera de combatir la pandemia de coronavirus, cuando las naciones de todos los continentes luchan por hallar la mejor manera de recuperar la normalidad sin arriesgar a su población.

De acuerdo con el análisis de la *Revista Europea de Epidemiología*, la fórmula debe repetirse en el mismo orden hasta que las cifras caigan, como ya comienza a ocurrir en España, Francia o Alemania.

o el tip

Reino Unido tiene el nivel más alto de muertes por Covid-19 en Europa, con 35 mil 341, seguido de Italia (32 mil 169) y Francia (28 mil 22).

En el estudio, investigadores de nueve países examinaron varios modelos sobre cómo garantizar un grado de actividad económica y limitar, al mismo tiempo, la propagación del nuevo coronavirus.

Las pruebas se basaron en tres simulacros que pusieron en marcha en 16 países: 1. Sin ningún tipo de intervención. 2. Con ciclos de mitigación seguidos de una reducción en las restricciones y 3. Ciclos restrictivos seguidos de un periodo de relajación, de alrededor de un mes.

Los científicos descubrieron que la segunda opción, considerada "de término medio", era ineficaz para reducir las hospitalizaciones en unidades de cuidados intensivos a una tasa manejable. "Por el contrario, los ciclos dinámicos de supresión de 50 días, seguidos de una re-

4.99
Millones de personas infectadas de Covid-19 en el mundo

ESTUDIO LIDERADO por seis países descubre que este protocolo ayuda a reducir la enfermedad y recuperar la economía; UE recomienda su aplicación en naciones más pobres

¿LA MEJOR MEDIDA?

Modelo europeo para erradicar la pandemia.

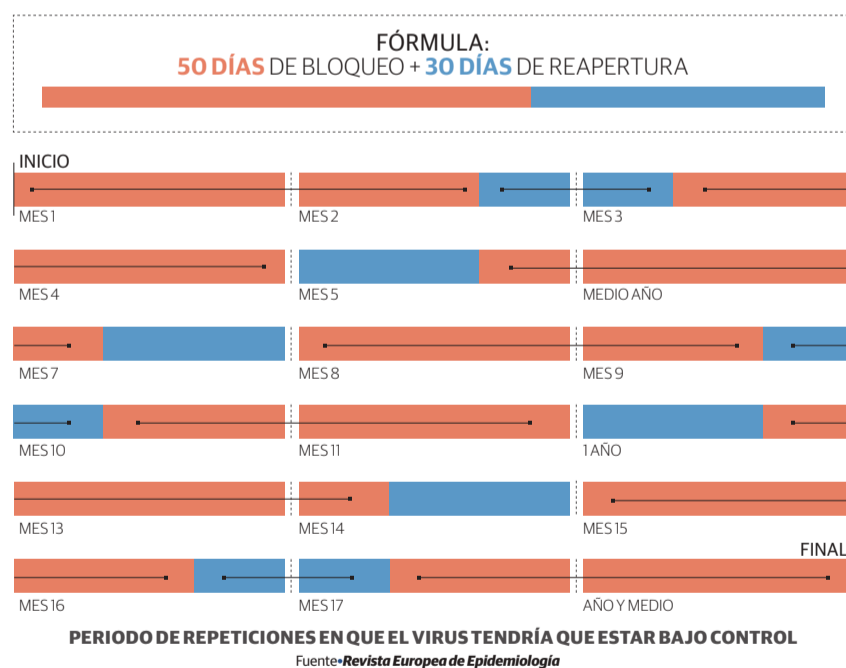

lajación de 30 mantuvieron las demandas de hospitalización por debajo de las capacidades nacionales", escribieron los investigadores en el resumen.

"Además, estimamos que se evitaría un número significativo de nuevas infecciones y muertes, especialmente en países con pocos recursos, si estas medidas dinámicas de supresión se mantuvieran vigentes, por lo menos durante 18 meses", es decir, un año y medio.

Tal "calendario" de distanciamiento social podría ser particularmente rele-

vante para las naciones de bajos ingresos y con sistemas de salud débiles, "donde una sola intervención de supresión prolongada es insostenible".

Los hallazgos ofrecen un camino que choca con la retórica de varios líderes políticos, ansiosos por reiniciar las economías, como el caso emblemático del presidente estadounidense, Donald Trump, quien a pesar de la advertencia de sus asesores médicos y de que su país muestra las peores cifras de la enfermedad, promueve el retorno acelerado.

“NO QUIERO hacer un dibujo del día del juicio final, pero creo que tenemos que ser realistas sobre lo que estamos viviendo. Que ahora no es el momento de relajarse por completo”

ANDREA AMMON

Directora del Centro Europeo para la Prevención y el Control de Enfermedades

SEGUNDA OLA, INMINENTE. Ayer, sin embargo, la directora del Centro Europeo para la Prevención y el Control de Enfermedades advirtió que el viejo continente necesita prepararse para el próximo brote. "La pregunta es cuándo y qué tan grande", dijo Andrea Ammon al diario *The Guardian*, ayer.

"Observando las características del virus, observando lo que ahora emerge de los diferentes países en términos de inmunidad de la población, no estamos en la situación más cómoda. No es momento de relajarnos. No quiero hacer un dibujo del día del juicio final, pero creo que tenemos que ser realistas. Que ahora no es el momento de levantar las restricciones por completo", declaró al medio británico.

A partir del 2 de mayo, Europa en su conjunto había superado el pico de infecciones, sólo Polonia, técnicamente, aún se encuentra por debajo.

Los gobiernos europeos han comenzado a flexibilizar sus restricciones preventivas, ante una disminución de casos. Algunos han dado permisos a bares y restaurantes, otros han reabierto escuelas en los niveles básicos e industrias vitales. Boris Johnson, el primer ministro británico, modificó ayer su mensaje de "quedarse en casa" a "estar alerta".

Hasta este miércoles, 158 mil 134 personas murieron a causa de Covid-19 en la UE y el Reino Unido, Noruega, Liechtenstein e Islandia, según el monitor de la Universidad Johns Hopkins.

Redacción • La Razón

La Organización Mundial de la Salud (OMS) expresó su preocupación por el creciente número de nuevos casos de Covid-19 en países pobres, cuando muchas naciones ricas ya comenzaron a salir del encierro.

El organismo de salud global reportó ayer que 106 mil casos adicionales de infecciones del nuevo coronavirus se registraron en 24 horas, la mayor cantidad en un día desde que comenzó el brote.

“Todavía tenemos un largo camino por recorrer en esta pandemia. Estamos muy preocupados por el aumento en países de ingresos bajos y medios”, dijo el director general de la OMS, Tedros A. Ghebreyesus, en conferencia de prensa.

El jefe del programa de emergencias del organismo, Mike Ryan, abonó a la preocupación cuando “pronto alcanzaremos el trágico hito de 5 millones de casos”. Al cierre de esta edición, el monitor de la Universidad Johns Hopkins sumaba 4 millones 995 mil 712 casos positivos de Covid-19, aunque el contador de Reuters ya hablaba de más de 5 millones.

Llegar a este nuevo récord, supone una nueva fase en la propagación del virus, que inicialmente alcanzó su punto máximo en China en febrero pasado, antes de que hubiera brotes a gran escala en Europa y Estados Unidos.

América Latina representó alrededor de un tercio de los 91 mil casos reportados a principios de esta semana. Europa y EU representaron cada uno poco más del 20 por ciento.

El coronavirus empeoró en Brasil y la nación sudamericana pronto podría tener el segundo mayor número de casos en el mundo, ya que el Ministerio de Sa-

Ya son casi 5,000,000 de enfermos

Registra OMS el día más oscuro de contagio global

UNAS 106 MIL nuevas infecciones se suman en 24 horas, el mayor número desde que inició el brote; Brasil supera a Italia, España y GB; se ubica en el tercer lugar de casos positivos

EL GIGANTE LATINO ROMPE RÉCORD

Brasil está próximo a rebasar a Rusia en la cifra de contagios de Covid-19.

EU	1,551,668
RUS	308,705
BRA	291,579
RU	249,619
ESP	232,555

Fuente: nCovid-19.com
Cifras en unidades (número de personas)

lud reportó 888 nuevas muertes y casi 20 mil infecciones más en un solo día.

El recuento de casos de Brasil ahora es de 291 mil 579. El lunes superó a Gran Bretaña, para convertirse en el país con el tercer mayor número de infecciones y registró un récord diario de mil 179 muertes el pasado martes.

El presidente brasileño, Jair Bolsonaro, ha sido ampliamente criticado por su manejo del brote. El exmilitar de extrema derecha ha rechazado durante mucho tiempo las medidas de distanciamiento



UN ENFERMERO revisa a pacientes graves en Sao Paulo, Brasil, ayer.

social, bajo el argumento de la necesidad de mantener abierta la economía.

También se ha convertido en un defensor de la cloroquina, el medicamento contra la malaria como posible remedio para el Covid-19, a pesar de las advertencias de los expertos en salud.

El Ministerio de Salud emitió nuevas pautas para un uso más amplio de ese fármaco en casos de coronavirus leves.

el dato

El virus ha infectado a más personas en menos de seis meses que el total anual de casos de gripe grave: alrededor de 3 millones a nivel mundial.

328
Mil 095 personas
fallecidas desde el
comienzo del virus

NOTICIAS REPÚBLICA MX
CON MANUEL LÓPEZ SAN MARTÍN
LUNES A VIERNES 22:00 HRS.

adn40
EL CANAL INFORMATIVO MÁS VISTO DE MÉXICO

1.2 REPÚBLICA MEXICANA 40.1 CDMX 140 SKY 106 TOTALPLAY

adn40mx f i y t adn40 adn40.mx www



• VOCES DE LEVANTE
Y OCCIDENTE

Por **Gabriel
Morales Sod**

El regreso de Merkel

gmoralessod@gmail.com

Hace tan sólo unas semanas, Ángela Merkel era lo que se conoce en inglés como una primera ministra *lame duck* —mandatarios que, aunque aún siguen en el poder, han perdido ya su fuerza después de anunciar su inminente retiro de la política—. No obstante, la crisis del coronavirus, no solamente ha puesto a Merkel en el centro de la lucha en contra de la pandemia, sino que la ha transformado de nuevo en la líder de Europa frente a la crisis económica.

Son muchas las razones por las que Alemania ha tenido uno de los índices más bajos de muertes por la epidemia a pesar de tener cientos de miles de casos registrados. El éxito de Alemania se debe a una combinación de distintos elementos: su excelente sistema de salud; una campaña de pruebas y seguimiento de enfermos masiva y, en especial, a la alta confianza de la población en su líder.

Los alemanes han acatado al pie de la letra toda recomendación e indicación de la doctora en física que, en sus ya varios años en el poder, ha adquirido una reputación de eficiencia, honestidad y pragmatismo. No obstante, lo más sorprendente no ha sido la respuesta de Merkel a la epidemia, sino su giro de 180 grados con respecto a la política económica europea. Como representante de la derecha alemana, Merkel condujo la política económica de Alemania de acuerdo con su ideología; muchos recordarán cómo Merkel se convirtió en el enemigo público número uno de las izquierdas y de los pobladores de los países europeos más afectados por la crisis de 2009.

En Grecia, Alemania puso como condición del rescate económico un régimen de austeridad que implicó recortes a decenas de programas sociales en el país. A más de 10 años de la crisis, queda claro que esta política de austeridad no sólo fue inefectiva, sino que sentó las bases para el ascenso de la ultraderecha en toda Europa y la salida de la Gran Bretaña de la Unión.

Esta semana, dejando atrás su largo bagaje ideológico, Merkel, junto con el presidente francés, Emmanuel Macron, anunció que Alemania y Francia liderarán la respuesta a la crisis económica europea y, a través de la Comisión Europea, pedirán un préstamo de 500 billones de euros, cuyo objetivo será rescatar a las economías más afectadas por la crisis (España, Italia y Grecia); se trata ya no de préstamos individuales sino de créditos que toda la Unión se encargará de pagar en 2027.

La decisión no debe haber sido fácil para Merkel, no solamente porque va en contra de la política económica que siguió hasta este momento, sino porque sabe que será una decisión poco popular entre su propio electorado. No obstante, Merkel se encuentra en su último mandato y su preocupación, más que la siguiente elección alemana, es mantener unida a la Unión Europea, evitar una crisis económica continental y detener el avance de la derecha extrema, particularmente en el sur de Europa. Merkel busca así dejar la última marca de su legacía.

Twitter: @gabriel_msod

Trump revive su plan para el G7

COMO PARTE del camino del presidente Trump para volver a la normalidad, ayer anunció que considera reorganizar la cancelada cumbre de los siete países más industrializados del mundo (G7), que iba a celebrarse en junio en EU.

En Twitter, el magnate compartió que él y otros miembros del G7 se están sumando a esta idea, "como signo de normali-

zación", incluso cuando EU se mantiene como el principal foco de coronavirus del mundo.

"Ahora que nuestro país está 'volviendo a la grandeza', estoy considerando reprogramar el G7, en la misma fecha o similar, en Washington DC o en el legendario Camp David (casa de retiro presidencial en los bosques de la vecina Maryland)", tuiteó Trump.

BAÑISTAS evaden la distancia social, en un parque acuático de Texas, ayer.



Foto: AP

Alivio de restricciones, ya en los 50 estados

FUERA DE CUARENTENA, 100 MILLONES EN EU

Redacción • La Razón

Sea parcial o total, las restricciones en los 50 estados y territorios de Estados Unidos ya aliviaron las restricciones a empresas y actividad social, en un intento forzado para reiniciar las economías golpeadas por la nueva pandemia de coronavirus.

En este contexto, alrededor de 100 millones de personas, de los 315 millones de estadounidenses que resultaron afectados, dejaron atrás la orden de quedarse en casa, pero el país aún es el principal foco mundial del virus, que ya infectó a más de 1.5 millones y mató a más de 93 mil.

el tip

En el condado de Monroe, Nueva York, las hospitalizaciones por coronavirus aumentaron 70 por ciento en 10 días y 18 por ciento desde que comenzó la reapertura, el pasado viernes.

A pesar de todo, el movimiento para reencender las economías, los casos continúan en aumento en algunos de los estados donde los gobernadores han sido más agresivos, al abrir espacios públicos y negocios que dependen del contacto personal cercano, como salones y gimnasios. Ninguno ha cumplido con la recomendación central de garantizar una disminución de dos semanas en casos reportados.

Dallas, Houston, la Costa Dorada del sudeste de Florida, todo el estado de Alabama y varios otros lugares en el sur que reabrieron rápidamente están en peligro de una segunda ola de infecciones en las próximas cuatro semanas, según un equipo de investigación que utiliza datos de teléfonos celulares para rastrear la movilidad social de Estados Unidos.

El modelo, desarrollado por la agencia PolicyLab, sugiere que la mayoría de las comunidades en EU puede evitar un segundo pico en el corto plazo si mantienen el distanciamiento social.

Pero el riesgo de resurgimiento es alto, especialmente en lugares donde los casos ya están elevándose rápidamente, como los condados de Crawford, en Iowa; Colfax, en Nebraska, y la ciudad de Richmond, en el estado de Virginia. Desde el pasado 3 de mayo, el número de casos de Crawford aumentó en 750 por ciento, y el de Colfax mil 390 por ciento, según datos estatales publicados ayer.

UN TERCIO de estadounidenses retoma la actividad social con poca precaución, pese a que el país aún es foco global de la pandemia; hay riesgo de un aumento de contagios, advierten

En plena crisis, deportan a 900 niños inmigrantes

Redacción • La Razón

EN MEDIO de la pandemia de Covid-19, autoridades migratorias estadounidenses expulsaron a 915 niñas, niños y adolescentes extranjeros que cruzaron al país de manera ilegal, sin la oportunidad de hablar con sus familiares, con un trabajador social o pedir asilo por la violencia en sus naciones de origen.

Históricamente, los jóvenes migrantes que se presentaban en la frontera sin tutores recibían refugio, atención médica y un largo proceso administrativo que les permitía presentar su caso para permanecer en Estados Unidos.

Aquellos que eran finalmente deportados eran enviados a casa sólo después de que se hicieran los arreglos necesarios para garantizar que tuvieran un lugar seguro al volver.

Pero parece que este proceso desapareció bajo los últimos decretos fronterizos del presidente Trump. Algunos menores han sido deportados en cuestión de horas tras pisar suelo estadounidense.

Otros fueron sacados en medio de la noche de sus camas en refugios del gobierno y colocados en aviones para salir del país, sin notificar a sus familiares.

La administración Trump trata de justificar las nuevas prácticas bajo una ley de 1944, que otorga al presidente poderes fronterizos para bloquear la entrada de extranjeros y prevenir "amenazas serias" de una peligrosa enfermedad.

Pero en las últimas semanas, funcionarios de migración también expulsaron abruptamente a niños migrantes que ya estaban en Estados Unidos cuando el decreto relacionado con la pandemia entró en vigor.

93

Mil 416 muertos en todo EU desde que comenzó la pandemia

"A medida que las comunidades vuelven a abrir, comenzamos a detectar evidencia de resurgimiento en lugares que se han extralimitado un poco", advirtió David Rubin, director de PolicyLab.

Investigadores del Centro Médico Southwestern de la Universidad de Texas informaron la semana pasada que los casos en el área metropolitana de Dallas-Fort Worth podrían aumentar en verano, si hay un alivio significativo de los esfuerzos de mitigación. Y PolicyLab proyecta que en el próximo mes, el condado de Harris, que incluye a Houston, pasará de un par de cientos de casos por día a más de 2 mil.

El panorama nacional general es ambiguo: el número de muertes diarias disminuye, pero el aumento de la actividad social en una población aún susceptible a la infección significa que el virus tiene nuevas oportunidades para propagarse.

"A MEDIDA que las comunidades se vuelven a abrir, estamos comenzando a detectar evidencia de resurgimiento en lugares que se han extralimitado un poco"

DAVID RUBIN
Director de PolicyLab

"NO TENGO DUDAS de que habrá nuevas oleadas. El virus no va a desaparecer. Es un virus altamente transmisible. Mientras ése sea el caso, existe riesgo de resurgimiento"

ANTHONY FAUCI
Principal epidemiólogo de EU

CULTURA

AGENDA CULTURAL Y ARTÍSTICA

La Razón • JUEVES 21.05.2020

contextos@razon.com.mx Tel. 5260-6001



ESTADOS SE UNEN PARA LANZAR UNA AGENDA CULTURAL VIRTUAL.

Entidades que conforman la Región Cultural Centro-Occidente, integrada por Aguascalientes, Colima, Guanajuato, Jalisco, Michoacán, Nayarit, Querétaro, San Luis Potosí y Zacatecas, así como la Universidad Michoacana de San Nicolás de Hidalgo,

anunciaron ayer una iniciativa conjunta para promover el arte y la cultura. La primera entrega de este programa incorpora 26 propuestas para su disfrute en línea de manera gratuita, incluyendo conciertos y funciones escénicas, seminarios y talleres, conversatorios, convocatorias y acervos bibliográficos.



Reúnen archivo de la pandemia en museos

Curadores británicos ya se preparan para el día en que la historia del coronavirus se exponga en galerías, por ello guardan objetos como cubrebocas y hasta documentos. El Museo Nacional de la Ciencia resguarda carta del primer ministro Boris Johnson.



FOTOGRAMA del filme *Immortality and Resurrection for All*, que se transmitirá.

Se realiza hasta el 31 de mayo

Festival El Aleph analiza el coronavirus desde la ciencia y el arte

COVID-19 PRESENCIA EN MÉXICO

• Por Carlos Olivares Baró
carlosolivaresbaro@hotmail.com

El Aleph. Festival de Arte y Ciencia. *Las Posibilidades de la Vida: Covid-19 y sus efectos*, avalado por #CulturaUNAMenCasa: foro que congrega a 170 científicos y artistas de 20 países que, desde su especialidad, trazarán estrategias y respuestas a los desafíos impuestos por este acontecimiento de emergencia sanitaria mundial. Se despliega en formato *online* del 21 al 31 de mayo bajo la dirección ejecutiva del secretario de Programación de CulturaUNAM, Juan Ayala; curaduría del escritor y divulgador de las ciencias, José Gordon; y asesoría científica de José Franco.

El Aleph. Festival de Arte y Ciencia
Dónde: Radio UNAM, TV UNAM, culturaunam.mx/elaleph
Cuándo: del 21 al 31 de mayo de 2020

Más de 170 expertos, entre quienes destacan la filósofa estadounidense Judith Butler; el Premio Nobel de Química israelí Ada Yonath; los filósofos Jean-Luc Nancy (Francia) y Markus Gabriel (Alemania); además de la presencia del artista neoyorquino Eduardo Kac, y los científicos mexicanos Antonio Lazcano (biólogo), Gerardo Herrera (físico) y Rafael Navarro (astrobiólogo).

Encuentro a distancia que será transmitido por la página electrónica de El Aleph, el cual se inaugura hoy a las 11:00 horas, por el doctor Enrique Graue Wiechers, rector de la UNAM; Tamara Martínez Ruiz, coordinadora de la Unidad de Género de la UNAM; William Lee, coordinador de la Investigación Científica de la UNAM; Guadalupe Valencia, coordinadora de Humanidades, y Jorge Volpi,

coordinador de CulturaUNAM.

Más de 110 actividades segmentadas en seis ejes temáticos: *Origen del virus*: aborda el inicio y las investigaciones en torno a los virus; *Epidemia y pandemia*, orientado al crecimiento exponencial de la enfermedad; *Posibilidades de medicamentos y estrategias sociales*: análisis de las medidas de higiene preventivas, las propuestas de medicamentos y vacunas; *El virus del miedo*: difusión de noticias falsas y el pánico que generan; *Un día después*: secuelas económicas y sociales que dejará la pandemia; y *El virus del olvido*. *La vida*: posibilidades de la subsistencia en situaciones límites y los recursos internos para enfrentar la crisis.

El evento incluye videoconferencias, mesas redondas, talleres, ciclo de cine, galerías digitales, conciertos, teatro y danza que se transmitirán a través del sitio web del encuentro (culturaunam.mx/elaleph), TV UNAM, Radio UNAM y páginas electrónicas institucionales (Libros UNAM, TEATRO UNAM, MUAC, Filmoteca UNAM, Música UNAM).

“En realidad, no se esperaba un acontecimiento de emergencia sanitaria como éste en pleno siglo XXI. Sin embargo, hoy estamos frente a una pandemia que recuerda las pestes que azotaron a Europa en el Medioevo o las epidemias de viruela y sarampión que mataron a decenas de millones de personas en nuestro continente. Sin olvidar la calamidad de 1918 de la influenza que generó más víctimas que las acaecidas en la Primera Guerra Mundial. Debemos estar conscientes que el asunto es grave y enfrentarlo con responsabilidad”, expresó en entrevista con *La Razón*, José Gordon.

¿Vivimos en un momento crítico?

Sí, pero no entremos en sobresaltos. Hoy sabemos que las epidemias no son designios de demonios ni castigos de los dioses. El desarrollo del pensamiento científico y las investigaciones nos permiten entender las estructuras de estos microorganismos patógenos

EL ENCUENTRO ahora muda su programa a las plataformas digitales; destaca la participación del coreógrafo Gilles Jobin y del bioartista Eduardo Kac

AGENDA

Fantasías y pandemia

Cuándo: Del 21 al 31 de mayo
Dónde: CinemaMX, redes de Filmoteca de la UNAM

Los Fines

Cuándo: 21 y 22 de mayo
Dónde: Twitter: @teatrounam Instagram: @TeatroUNAM Facebook: @fanteatrounam

¿Podría haber virus en Marte y otros lugares del cosmos?

Cuándo: 22 de mayo, 19:00 horas
Dónde: culturaunam.mx/elaleph

Un nuevo coronavirus SARS-CoV-2

Cuándo: 23 de mayo, 12:00 horas
Dónde: culturaunam.mx/elaleph

Posibilidades de medicamentos y estrategias sociales

Cuándo: 25 y 26 de mayo, 18:30 y 15:00 horas, respectivamente
Dónde: culturaunam.mx/elaleph

La creatividad e imaginación en los tiempos del coronavirus

Cuándo: 30 de mayo, 16:00 horas
Dónde: culturaunam.mx/elaleph

para deshabilitarlos y lograr la inmunización con vacunas.

¿Por qué dedicar un Festival de Arte y Ciencia a la discusión de la presencia de este virus? Íbamos a dedicarlo al origen de la vida; pero, se presentó el coronavirus y todo cambió. Decidimos entonces que el dossier del festival se centrara en *Las Posibilidades de la Vida: Covid-19 y sus efectos*. Era necesaria una discusión en torno a la pandemia, pero desde una reflexión de la existencia humana y las posibilidades de supervivencia.

¿Intercambio de ideas que propicien una conciencia colectiva? Más que todo analizar y compartir conocimientos en torno al origen y la propagación del coronavirus. Se valoran estrategias sociales que ayuden al control de la Covid-19.

Usted ha hablado de los ‘medicamentos del alma’ para combatir y enfrentar esta crisis... Quiero enfatizar en cómo la música, la literatura, la poesía, la pintura y el cine, entre otras manifestaciones, se han convertido en el mejor paliativo en estos días de encierro. Ésos son los ‘medicamentos del alma’ que he referido muchas veces.

¿La programación artística

en qué se sustenta? Se dan cita bailarines, dramaturgos, artistas plásticos... Yo recomiendo en particular el espectáculo del bioartista de Nueva York Eduardo Kac. Y asimismo, la propuesta teatral de Giuliana Kiersz. El coro universitario nos trae un atractivo programa de música

¿Actividades literarias? Jorge Volpi y yo vamos a conversar sobre la ‘epidemia del insomnio y del olvido’ de *Cien años de soledad*, de García Márquez, y de *La peste*, de Camus. El exitoso escritor de Israel Etgar Keret aborda la escritura en tiempos de Covid-19. Ciencia, filosofía, arte, literatura, cine, teatro y danza redundando acerca de esta pandemia que ha paralizado al mundo.

¿La estrategia del Gobierno federal ha sido acertada? No es el momento de buscar culpables ante un fenómeno que nos ha rebasado. Creo que se han abierto canales de cooperación para ‘ir a sanar al otro’. Este Festival es una estrategia de cooperación, gracias al esfuerzo de la UNAM.



ESCENA de la coreografía *Propitia Sydera*, que se presenta en el festival.

CIENCIA

HALLAN ESTRELLA CON FORMA DE LÁGRIMA. Un equipo internacional de científicos que estudiaban a detalle los datos del telescopio espacial de caza de exoplanetas TESS de la NASA descubrieron la primera estrella pulsante desde un solo hemisferio con forma de gota y carente de metales.

CIENTÍFICOS

Un grupo de astrónomos de la Universidad de Canterbury (UC), Nueva Zelanda liderados por dos astrónomos descubrieron una supertierra a casi 25.000 años luz.



Antonio Herrera Martín
Astrónomo mexicano nacido en Yucatán hace 32 años. Líder del equipo que descubrió la supertierra por medio de microlentes gravitacionales.

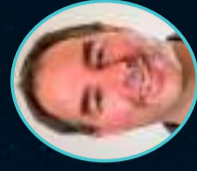

Michael Albrow
Profesor Asociado de Física y Astronomía, Universidad de Canterbury, presidente del Comité de Enseñanza y Aprendizaje y coautor del estudio publicado en *The Astronomical Journal*.

ES EL CUERPO CELESTE HALLADO MÁS LEJANO
Astrónomo mexicano descubre planeta rocoso en el centro de la Vía Láctea

Gráficos **C. Alejandro Sánchez, Ismael F. Mira, Roberto Alvarado y Luisa Ortega**

CIENTÍFICOS de la Universidad de Nueva Zelanda de Canterbury liderados por el astrónomo mexicano Antonio Herrera Martín publicaron en *The Astronomical Journal* el hallazgo de un nuevo planeta que se encuentra a 24,722,65 años luz de distancia del nuestro, lo que le convierte en uno de los exoplanetas más distantes descubiertos hasta ahora y que se encuentra muy cerca, o dentro, del "bulbo galáctico" de la Vía Láctea. Los expertos lo llamaron OGLE-2018-BLG-0677b y pertenece a un subconjunto de planetas rocosos que orbitan su estrella a una distancia similar que la de la Tierra del Sol, lo que significa que recibe la cantidad de calor necesaria para que albergue agua.

NUESTRA GALAXIA

La Vía Láctea forma parte de un conjunto de aproximadamente cuarenta galaxias llamado Grupo Local, y es la segunda más grande y brillante después de Andrómeda.

Un tercio de los planetas encontrados en la Vía Láctea han resultado ser rocosos.

Colisiones
Alrededor del 80 por ciento de las estrellas allí experimentan al menos un sobrevuelo denso y potencialmente amenazante de una estrella vecina en el transcurso de mil millones de años.

Brazo de Sagitario
Es uno de los espirales de nuestra galaxia.

Brazo de Orión
Es uno de los espirales más externos de la Vía Láctea.

Centro galáctico
Es el centro de rotación de nuestra galaxia, la Vía Láctea. En 1985 la Unión Astronómica Internacional adoptó la distancia a 8.5 kiloparsecs del Sol.

Regiones externas
Amenudo se acercan tanto que sus fuerzas gravitacionales catapultan a los planetas existentes fuera de sus órbitas, dificultando el desarrollo de una civilización.

OGLE-2018-BLG-0677B
Pertenece a un pequeño subconjunto de planetas rocosos en un sistema que se encuentra en el bulbo galáctico.

Bulbo galáctico
Se cree que la mayoría albergan un agujero negro supermasivo en su centro. Nunca han sido observados directamente, pero existen pruebas indirectas.

Distancia
Se encuentra a 24,722,65 años luz de nuestro planeta.

Tiempo de órbita
Su año tiene una duración de 617 días.

Estrellas
También están en órbitas que son esencialmente aleatorias en comparación con el plano de la galaxia.

DETECCIONES
Los exoplanetas encontrados en la Vía Láctea han sido gracias a diferentes métodos de detección como lo son el de tránsito, bamboleo y un último llamado microlente gravitacional.

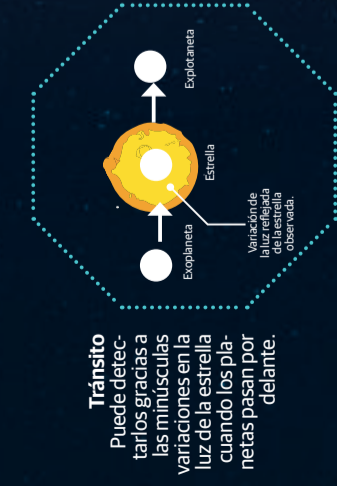
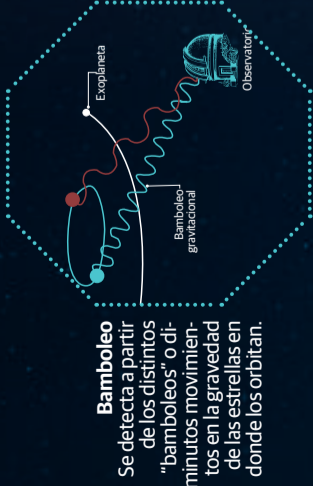

Microlente gravitacional
Se basa en algunas predicciones de la relatividad general de Einstein; donde dos estrellas en fila, y un observador (nosotros) generará un lente gravitacional.

Exoplaneta
Dobla aún más la gravedad que se observa a partir de la segunda estrella.

Estrella 2
Es la que observa directamente al observatorio.

Estrella 1
Actúa como lente para ver el movimiento de la gravedad.

Descubrimiento
Mediante microlentes gravitacionales que pudieron capturar la luz del exoplaneta.

Tierra
Fuerza gravitacional

4,032
Exoplanetas han sido descubiertos en el Universo

PLANETAS EXTRASOLARES

De los más de cuatro mil exoplanetas descubiertos, sólo algunos podrían ser habitables.

- 2014 Kepler-186f**
Es el primer exoplaneta de tamaño similar a la Tierra que ha sido descubierto, ubicado a una distancia de 492.3 años luz de la Tierra en una zona habitable del sistema Kepler.
- 2015 Kepler-452b**
A una distancia de 1,400 años luz de la Tierra, orbita en un sistema con una estrella similar a nuestro Sol.
- 2016 Próxima Centauri b**
Planeta terrestre en la zona habitable de Próxima Centauri, con una masa 1.3 veces de la Tierra y alejado de nosotros 4.2 años luz.
- 2017 TRAPPIST-1**
Este sistema de siete mundos rocosos, todos ellos con el potencial de albergar agua en su superficie, se encuentra en la constelación Acuario y a casi cuarenta años luz de la Tierra.
- Septiembre 2019 K2-18b**
Estudios concluyeron que hay cantidades significativas de vapor de agua en su atmósfera, una primera para un planeta en la zona habitable.
- Julio 2019 GJ 357 d**
Exoplaneta considerado una "supertierra" que orbita dentro de la zona de habitabilidad de su estrella y situada a 31 años luz de nuestro sistema.
- Julio 2019 TEEGARDEN B y C**
Este par de planetas se encuentran a 12.5 años luz y Teggarden C tiene una puntuación de 0.95 de similitudes con la Tierra.

COMPARATIVO
Entre las similitudes de la supertierra con nuestro planeta se encuentran que es rocoso y que está ubicado en la zona habitable de su estrella.

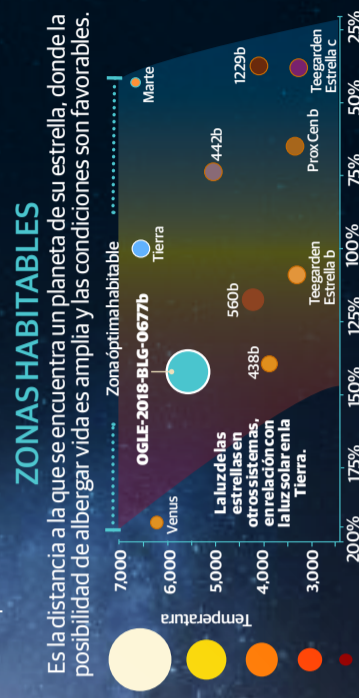
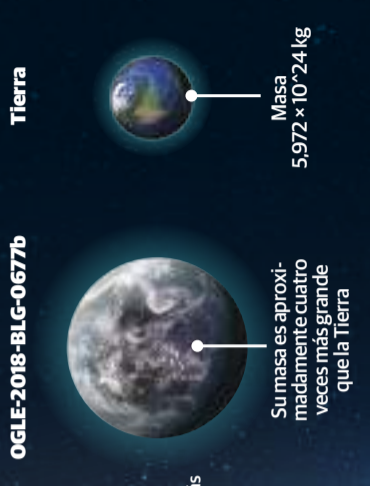

DEPORTES

AGENDA DEPORTIVA

La Razón • JUEVES 21.05.2020

deportes@razon.com.mx Tel. 5260-6001



SIN REPRESALIAS. A inicios de semana se vio al *quarterback* Tom Brady entrenando en una preparatoria al lado de algunos de sus nuevos compañeros de Tampa Bay, a pesar de que continúa la cuarentena, por lo que se esperaba una sanción por parte de la NFL, pero la liga dio a conocer que no castigará al mariscal de campo.



Rapinoe arremete contra Donald Trump

La delantera estadounidense criticó al presidente de su país, a quien acusó de generar separación entre la gente y temor hacia el futuro. "Ahora, obviamente, tenemos un nacionalista blanco, pienso, en la Casa Blanca que sólo ha provocado una mayor división".

APARECE. El cuerpo del exluchador de la WWE Shad Gaspard fue encontrado en la playa Venice de Los Ángeles, después de que fue arrastrado por las olas el fin de semana, informó la policía. Personal de vigilancia recibió una llamada de una persona que reportó que la corriente remolcó un cuerpo a la costa.

En suspenso el futuro del torneo

CHACO GIMÉNEZ VE LEJANO el regreso del CL2020 de la Liga MX



CHRISTIAN ASEGURA que para él lo mejor es que se juegue una Liguilla en dos sedes; ocho futbolistas de Santos dan positivo al virus

CHRISTIAN GIMÉNEZ
Nacionalidad: argentina
Edad: 39 años
Estatura: 1.70 m
Peso: 72.8 kg

Foto Especial

EL ARGENTINO, en un partido con los cementeros.

COVID-19 PRESENCIA EN MÉXICO

• Por Diego A. Hernández
diego.hernandez@razon.com.mx

El fútbol mexicano está en horas clave para saber su futuro. Se tenía programada una junta para este miércoles entre los propietarios de los 18 equipos de Primera División de la Liga MX, pero, al parecer, sin tener una decisión concreta y esperando respuestas por parte de las autoridades de salud, la reunión se llevará a cabo el próximo viernes o lunes.

En exclusiva con *La Razón* Christian Chaco Giménez, habló acerca de lo importante que es la reanudación del balompié en el mundo y lo complicado que ve que se dé en México.

"Se ve muy lejano (que regrese el torneo). La realidad es que nosotros vemos a Alemania, España, Italia, países en los cuales hubo una gran cantidad de contagios por la pandemia, pero tomaron las medidas adecuadas y están siguiendo lo que dice cada gobierno", resaltó.

El exdelantero del Cruz Azul sabe que lo principal en estos momentos es la salud de las personas y, por lo mismo, resaltó que los directivos de la Federación Mexicana de Fútbol (FMF) y las autoridades sanitarias no querrán arriesgar a nadie.

"No van a poner en peligro la integridad de ningún jugador. Creo que están cuidando más la salud que lo económico. Los jugadores, como todo el mun-

LIGUILLA AL MOMENTO

Cifras en puntos



gustaría que se suspenda totalmente y se vaya directo a otro torneo. A mí me gustaría que si no se puede por el calendario que se ajusta, pues que se juegue la Liguilla de los que están del uno al octavo en un solo partido y en una o dos sedes que tengan el aval del gobierno para que puedan terminar este torneo", acotó.

El ex del América reconoció que a nivel mundial es muy importante que regrese el balompié, pues es un aliciente para que la gente regrese a disfrutar de los eventos que más le gustan.

"El hecho de que hay países en los cuales ya se está jugando o empiezan los entrenamientos es algo muy importante. Esto va a ser un antes y un después en la vida de las personas. Estoy contento de que se pueda ver fútbol y todo lo que conlleva una vida social; nosotros, los jugadores estamos encargados de mostrar ese respeto por esta pandemia. El mundo en general tiene que estar preparado para las prevenciones que hay en cada país", destacó el campeón de la Copa Sudamericana con el Pachuca.

Por último, resaltó que hasta el momento hay que esperar las decisiones

que se puedan tomar en los próximos días, ya que la junta programada con los dueños se pospuso y ayer se dio a conocer que en la Ciudad de México las actividades deportivas se podrían reanudar entre junio y agosto, pero sin aficionados en las gradas de los estadios.

Por otra parte, la Liga MX reveló que ocho futbolistas del conjunto de Santos Laguna dieron positivo a Covid-19, pero no se revelaron los nombres.

"Ocho jugadores obtuvieron resultados positivos de Covid-19; sin embargo, son asintomáticos. Dichos jugadores serán observados constantemente manteniendo los protocolos establecidos por la Secretaría de Salud del Gobierno federal", se puede leer en un comunicado de prensa publicado en redes sociales.

LA MÁQUINA EN EL TORNEO



GIMÉNEZ COMO PROFESIONAL

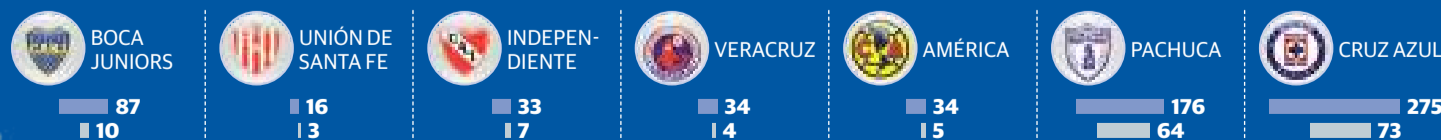

¡Ya estamos en Telegram!

Recibe nuestra versión impresa y las noticias más importantes...



Descarga la app, búscanos y únete a nuestra red

